This is a digital copy of a book that was preserved for generations on library shelves before it was carefully scanned by Google as part of a project to make the world's books discoverable online.

It has survived long enough for the copyright to expire and the book to enter the public domain. A public domain book is one that was never subject to copyright or whose legal copyright term has expired. Whether a book is in the public domain may vary country to country. Public domain books are our gateways to the past, representing a wealth of history, culture and knowledge that's often difficult to discover.

Marks, notations and other marginalia present in the original volume will appear in this file - a reminder of this book's long journey from the publisher to a library and finally to you.

Usage guidelines

Google is proud to partner with libraries to digitize public domain materials and make them widely accessible. Public domain books belong to the public and we are merely their custodians. Nevertheless, this work is expensive, so in order to keep providing this resource, we have taken steps to prevent abuse by commercial parties, including placing technical restrictions on automated querying.

We also ask that you:

+ *Make non-commercial use of the files* We designed Google Book Search for use by individuals, and we request that you use these files for personal, non-commercial purposes.

+ *Refrain from automated querying* Do not send automated queries of any sort to Google's system: If you are conducting research on machine translation, optical character recognition or other areas where access to a large amount of text is helpful, please contact us. We encourage the use of public domain materials for these purposes and may be able to help.

+ *Maintain attribution* The Google "watermark" you see on each file is essential for informing people about this project and helping them find additional materials through Google Book Search. Please do not remove it.

+ *Keep it legal* Whatever your use, remember that you are responsible for ensuring that what you are doing is legal. Do not assume that just because we believe a book is in the public domain for users in the United States, that the work is also in the public domain for users in other countries. Whether a book is still in copyright varies from country to country, and we can't offer guidance on whether any specific use of any specific book is allowed. Please do not assume that a book's appearance in Google Book Search means it can be used in any manner anywhere in the world. Copyright infringement liability can be quite severe.

About Google Book Search

Google's mission is to organize the world's information and to make it universally accessible and useful. Google Book Search helps readers discover the world's books while helping authors and publishers reach new audiences. You can search through the full text of this book on the web at `http://books.google.com/`

Über dieses Buch

Dies ist ein digitales Exemplar eines Buches, das seit Generationen in den Regalen der Bibliotheken aufbewahrt wurde, bevor es von Google im Rahmen eines Projekts, mit dem die Bücher dieser Welt online verfügbar gemacht werden sollen, sorgfältig gescannt wurde.

Das Buch hat das Urheberrecht überdauert und kann nun öffentlich zugänglich gemacht werden. Ein öffentlich zugängliches Buch ist ein Buch, das niemals Urheberrechten unterlag oder bei dem die Schutzfrist des Urheberrechts abgelaufen ist. Ob ein Buch öffentlich zugänglich ist, kann von Land zu Land unterschiedlich sein. Öffentlich zugängliche Bücher sind unser Tor zur Vergangenheit und stellen ein geschichtliches, kulturelles und wissenschaftliches Vermögen dar, das häufig nur schwierig zu entdecken ist.

Gebrauchsspuren, Anmerkungen und andere Randbemerkungen, die im Originalband enthalten sind, finden sich auch in dieser Datei – eine Erinnerung an die lange Reise, die das Buch vom Verleger zu einer Bibliothek und weiter zu Ihnen hinter sich gebracht hat.

Nutzungsrichtlinien

Google ist stolz, mit Bibliotheken in partnerschaftlicher Zusammenarbeit öffentlich zugängliches Material zu digitalisieren und einer breiten Masse zugänglich zu machen. Öffentlich zugängliche Bücher gehören der Öffentlichkeit, und wir sind nur ihre Hüter. Nichtsdestotrotz ist diese Arbeit kostspielig. Um diese Ressource weiterhin zur Verfügung stellen zu können, haben wir Schritte unternommen, um den Missbrauch durch kommerzielle Parteien zu verhindern. Dazu gehören technische Einschränkungen für automatisierte Abfragen.

Wir bitten Sie um Einhaltung folgender Richtlinien:

+ *Nutzung der Dateien zu nichtkommerziellen Zwecken* Wir haben Google Buchsuche für Endanwender konzipiert und möchten, dass Sie diese Dateien nur für persönliche, nichtkommerzielle Zwecke verwenden.

+ *Keine automatisierten Abfragen* Senden Sie keine automatisierten Abfragen irgendwelcher Art an das Google-System. Wenn Sie Recherchen über maschinelle Übersetzung, optische Zeichenerkennung oder andere Bereiche durchführen, in denen der Zugang zu Text in großen Mengen nützlich ist, wenden Sie sich bitte an uns. Wir fördern die Nutzung des öffentlich zugänglichen Materials für diese Zwecke und können Ihnen unter Umständen helfen.

+ *Beibehaltung von Google-Markenelementen* Das "Wasserzeichen" von Google, das Sie in jeder Datei finden, ist wichtig zur Information über dieses Projekt und hilft den Anwendern weiteres Material über Google Buchsuche zu finden. Bitte entfernen Sie das Wasserzeichen nicht.

+ *Bewegen Sie sich innerhalb der Legalität* Unabhängig von Ihrem Verwendungszweck müssen Sie sich Ihrer Verantwortung bewusst sein, sicherzustellen, dass Ihre Nutzung legal ist. Gehen Sie nicht davon aus, dass ein Buch, das nach unserem Dafürhalten für Nutzer in den USA öffentlich zugänglich ist, auch für Nutzer in anderen Ländern öffentlich zugänglich ist. Ob ein Buch noch dem Urheberrecht unterliegt, ist von Land zu Land verschieden. Wir können keine Beratung leisten, ob eine bestimmte Nutzung eines bestimmten Buches gesetzlich zulässig ist. Gehen Sie nicht davon aus, dass das Erscheinen eines Buchs in Google Buchsuche bedeutet, dass es in jeder Form und überall auf der Welt verwendet werden kann. Eine Urheberrechtsverletzung kann schwerwiegende Folgen haben.

Über Google Buchsuche

Das Ziel von Google besteht darin, die weltweiten Informationen zu organisieren und allgemein nutzbar und zugänglich zu machen. Google Buchsuche hilft Lesern dabei, die Bücher dieser Welt zu entdecken, und unterstützt Autoren und Verleger dabei, neue Zielgruppen zu erreichen. Den gesamten Buchtext können Sie im Internet unter `http://books.google.com` durchsuchen.

B 965,640

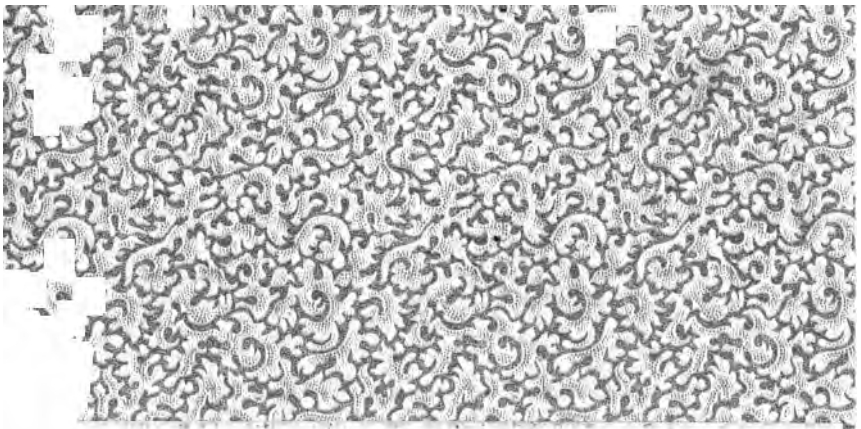

The
German-American
Goethe Library

University of Michigan.

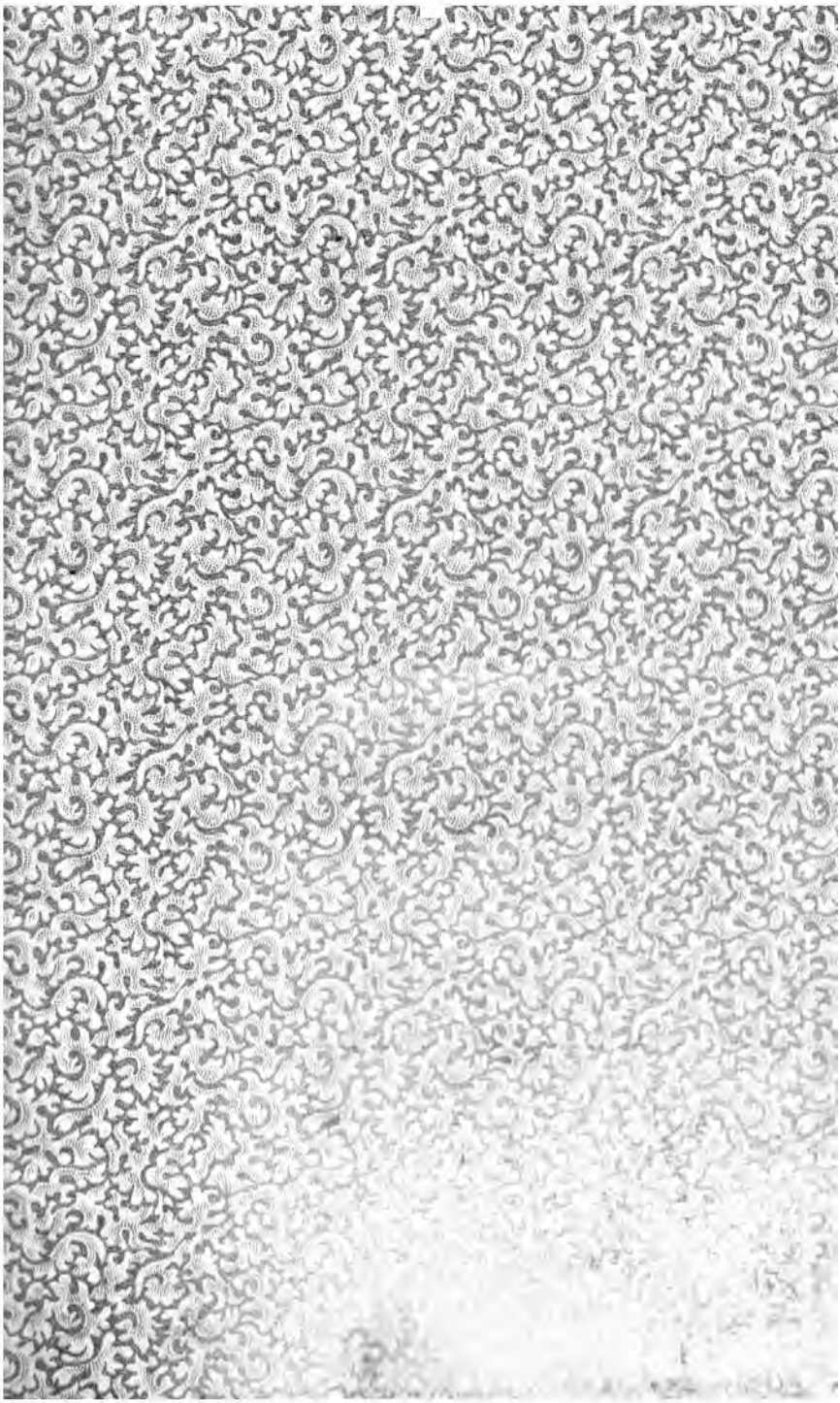

838
G6
1882
G6

Goethes Werke.

Vierter Band.

Stuttgart.

Verlag der J. G. Cotta'schen Buchhandlung.

1882.

Druck von Gebrüder Kröner in Stuttgart.

Inhalt.

Seite

Götz von Berlichingen mit der eisernen Hand 1

Egmont 121

Clavigo 213

Götz von Berlichingen

mit der eisernen Hand.

Ein Schauspiel.

Als Goethe während seiner Studienzeit in Straßburg Shakespeare kennen lernte, war es ihm, wie einem Blindgebornen, dem eine Wunderhand in Einem Augenblick das Gesicht schenkt. Er erkannte und fühlte auf das Lebhafteste seine Existenz um eine Unendlichkeit erweitert. Alles war ihm neu, unbekannt und das ungewohnte Licht that ihm wehe. Nach und nach lernte er sehen und, Dank seinem erkenntlichen Genius, er fühlte lebhaft, was er gewonnen hatte. Er zweifelte keinen Augenblick, dem s. g. regelmäßigen Theater zu entsagen. Es schien ihm die Einheit des Orts so kerkermäßig ängstlich, die Einheiten der Handlung und der Zeit lästige Fesseln der Einbildungskraft. Shakespeares Theater (wie er in seiner Rede zum Shakespeare-Tage, 14. Oct. 1770, dies alles selbst berichtet) erschien ihm wie ein schöner Raritätenkasten, in dem die Geschichte der Welt vor unsern Augen an dem unsichtbaren Faden der Zeit vorbeiwallt; seine Plane waren, nach dem gemeinen Stil zu reden, keine Plane, aber seine Stücke drehten sich alle um den geheimen Punkt, den noch kein Philosoph gesehen und bestimmt, in dem das Eigenthümliche unsers Ichs, die prätendierte Freiheit unsers Wollens mit dem nothwendigen Gange des Ganzen zusammenstößt.

Wenn die Nachrichten, daß Goethe schon in Straßburg sich mit der Dramatisierung der Geschichte Gottfrieds von Berlichingen ausarbeitend beschäftigt oder diese Arbeit noch in Straßburg vollendet habe, bei genauer Untersuchung sich als unwahrscheinlich erweisen, so wird doch nicht verkannt werden können, daß jener Satz in der Shakespeare-Rede den eigentlichen Kern bezeichnet, aus dem der Götz hervorgieng, die Idee des Conflictes beanspruchter Willensfreiheit mit dem nothwendigen Gange des Ganzen der Geschichte. Diese Idee, die dem Götz überall und gleichmäßig mit so großer Deutlichkeit eingewebt ist, bezeichnet den Charakter des Schauspiels viel entschiedener, als der späte Rückblick in Dichtung und Wahrheit, daß Goethe sich im Berlichingen von der bei ihm etwa auch eingedrungenen Sucht, die alles Obere, ob monarchisch oder aristokratisch, aufzuheben bemüht gewesen, habe befreien wollen, und daß er deshalb geschildert habe, wie in wüsten Zeiten der wohldenkende brave Mann allenfalls an die Stelle des Gesetzes und der ausübenden Gewalt zu

treten sich entschließe, aber in Verzweiflung sei, wenn er dem anerkannten verehrten Oberhaupt zweideutig, ja abtrünnig erscheine. — Doch schließt diese Erklärung jene andere Auffassung nicht aus, nur daß sie mit einem gewissen begütigenden Wohlwollen des reiferen Alters die große Idee mehr in das Enge und Kleine zieht. Darin aber treffen beide zusammen, daß eine revolutionäre Tendenz weder in den Götz gelegt werden sollte, noch dem rückschauenden Blick des gereiften Mannes darin zu liegen schien. Und doch ist, den Werther ausgenommen, in Deutschland kein revolutionäreres poetisches Erzeugniß erschienen als Goethes Götz, nur daß er keine politische, sondern eine literarische Umwälzung bewirkte. Mit diesem Einen Stücke war der französische Geschmack siegreich überwunden. Es war, wenn kein Muster, so doch ein Beispiel aufgestellt, daß sich auch ohne Beachtung der Regeln, die bis dahin für unverbrüchlich gehalten und von Lessing erst wenige Jahre früher auf neue Fundamente gebracht waren, alles und mehr erreichen lasse, als die freieste und geistvollste Bewegung innerhalb dieser Regeln, sei es der Franzosen, sei es der Griechen, jemals erreicht hat. Bedarf es der Bemerkung, daß nicht die bloße Wegsetzung über die Regeln, also die Negation, sondern die schöpferische Kraft dessen, der die Regeln bei Seite warf, diese Wirkung übte? Goethe schuf nicht etwa aus einem überlieferten Stoffe etwas, dankte nicht etwa einem großen glänzenden Helden einen Theil seines Erfolges; im Gegentheil, er schuf den Stoff erst durch seine Form und der Held des Stückes dankt dem Dichter allein den Ruhm seines Namens. Die von Verono Frank von Steigerwald 1731 herausgegebene Lebensbeschreibung Götzens von Berlichingen, welche den Anlaß zu Goethes Schauspiel gab, ist so trocken, verworren und armselig, und durch den Herausgeber dieses 'formidabeln Cavaliers' zum Theil so lächerlich zugestutzt und verbrämt, daß die wenigen Worte, z. B. im Munde des Kaisers gegen die Nürnberger Kaufleute, die Goethe daraus entlehnte, in nichts verschwinden gegen das, was er daraus gemacht hat. Er hat aus dieser untergeordneten Scharteke in seinem Geiste ein Bild des sechzehnten Jahrhunderts gestaltet, wie es ideell wahrer, farbenreicher, lebendiger nach ihm kein Historiker zu schaffen vermocht hat. Er streifte alles Zufällige und die großen Züge Verdunkelnde ab und ließ in der einfachen Aufeinanderfolge einer Reihe von Bildern, die alle zu dem Helden des Stückes in einen unmittelbaren Bezug gesetzt sind, jenen Conflict des prätendierten freien Willens mit dem nothwendigen Gange der Geschichte in Leib und Leben verkörpert und greifbar sich entwickeln. Seinem Autor verdankt er weder seinen Götz, denn der Götz des Buches ist ein Heckenreiter und Wegelagerer, noch dessen Hausfrau Elisabeth, oder den Georg, Lerse, Weislingen, weder die Maria noch die Adelheid, noch ihren Franz, denn

von allen diesen Gestalten weiß Götzens Lebensbeschreibung nichts, und von dem Bauern Metzler oder Götzens einbeinigem Genossen Selbitz enthält sie kaum mehr als den Namen. Wie aber hat Goethe diese Namen lebendig zu machen vermocht! Mit wenigen festen kräftigen Strichen stehen sie wie leibhafte Menschen da, denn er lieh das Leben, das wir in ihnen bewundern, vom Leben selbst, wenn sich auch nicht bei den übrigen wie bei Elisabeth und Lerse nachweisen läßt, wem er ein Denkmal gesetzt hat. Jene, die tüchtige Hausfrau, 'die man kaum hört und sieht, die Krone des Stücks und aller Frauen', wie Zelter sie nannte, trägt die Züge von Goethes wackerer tüchtiger Mutter, wie die schwarzen feurigen Augen des treuen Lerse dem Straßburger Freunde gehören (der in der ersten Bearbeitung als ein kleiner Mann mit wohlgeübtem Körper, in der späteren ein stattlicher Mann und in der Theaterbearbeitung ganz ohne Bezeichnung derartiger Eigenschaften eingeführt wird). Diesen treuen Genossen des freien, redlichen, kräftigen Götz gesellt sich der frische muthige Reiterbub Georg, die anmuthigste Gestalt des Stückes, in dem man liebt, was er verspricht, und um den man trauert, weil sein braver Reiterstod ihm nicht vergönnt, zu werden was er wünscht. Die sanfte liebende Maria, die den Knaben verweichlicht, gehört nicht recht in den Kreis dieser naiven Geschöpfe Gottes und doch ist man wie Götz bewegt, als sie scheidet. Auf der andern Seite der Bamberger Hof mit seinen vielfachen Gestalten, dem Bischof, der buhlerischen, ränkesüchtigen Adelheid, dem wankelmüthigschwachen Weislingen und seinem sinnlich glühenden Buben Franz, bis zu dem zungenfertigen Hofnarren Liebetraut, und darüber hinaus der Blick an den Kaiserhof, den der Dichter mit wenigen, allerdings dem Buche entnommenen Worten lebendig vor das Auge stellt, wie er in die höhere Welt beginnender geistiger Bewegung durch die Einführung des Augustinermönchs gleich zu Anfange einen weiten Ausblick eröffnet.

Eine solche Fülle gestaltender Kraft mit so sparsamen Mitteln, fast lakonischen Worten, hatte Deutschland noch nicht gesehen. Alles schien, wie es dastand, so leicht und einfach hervorzubringen, daß es kein Wunder nehmen konnte, wenn Götz und Adelheid die Stammeltern eines unermeßlichen Geschlechts von guten und bösen Creaturen wurden, wie sie von nun an in den Ritterromanen und Ritterschauspielen aufschossen. Auch das war eine zeugende Kraft des Goethe'schen Stückes, und auch diese entarteten Geschlechter trugen dazu bei, in den abgestuften Bildungskreisen die deutsche Erde von fremden Mustern rein zu fegen und von der Ueberfeinerung zur Natur, wenn auch mit einem Durchgang durch das Rohe, zurückzulenken. Auch auf einem andern Wege suchte man dasselbe Ziel. Wie Götz jene Productionen im Gefolge hatte, rief er auch die auf andere Conflicte gerichteten Geburten der Stürmer und Dränger hervor, denen

Goethe sich selbst mit einigen seiner nächsten Werke anschloß und mit andern anzuschließen beabsichtigte.

Götz liegt in drei Gestalten vor. Die erste wurde im Spätjahre 1771 zu Frankfurt begonnen und war bereits im Januar 1772 fertig. Goethe theilte die 'Skizze', die erst nach seinem Tode im Druck erschien, Herder mit, der die Arbeit sehr schön fand, nach seiner Gewohnheit aber, eher zu tadeln als zu loben, Goethe selbst nur die mangelhaften Seiten derselben bemerklich machte. Mit diesem ersten Entwurf kam Goethe nach Wetzlar, und wie das ungedruckte Werk schon damals wirkte, muß die Darstellung seines Lebens berichten. Nach der Heimkehr begann Goethe im Januar 1773 die Ausarbeitung des Stückes zu der Gestalt, in der wir es, wenige Aenderungen abgerechnet, die mit Wielands und Herders Beirath erst im Juli 1786 vorgenommen wurden, seit dem Juli 1773 besitzen. Goethe ließ das Stück auf gemeinsame Kosten mit Merck drucken und mußte im März 1774 eine neue Auflage veranstalten. Die Aufnahme war, mehr im Publikum, als bei der Kritik, eine überaus enthusiastische und das Stück, das auch bald seinen Weg auf die Bühnen fand, wurde so sehr tonangebend, daß die Damen bis in die allerhöchsten Stände hinauf ein Spinnrad hielten (ohne es zu berühren), weil Elisabeth gesponnen, während nach Karl Augusts witziger Anmerkung der derbe Abweis des Reichshauptmanns selbst bei den Straßenjungen populär wurde. — Im Jahr 1804 unternahm Goethe eine fast durchweg umgestaltende Bühnenbearbeitung, die zuerst in Weimar am 22. Sept. 1804 aufgeführt wurde und volle sechs Stunden währte. Sie näherte sich dem Melodramatischen und trug viele Züge, die der satirische Beobachter in der Campagne in Frankreich und später gesammelt haben mochte. Die Länge des Stücks veranlaßte eine Theilung: am 29. Sept. 1804 wurden die drei ersten, am 13. Oct. die übrigen Acte dargestellt. Diese Bearbeitung erschien nach dem Tode Goethes, der noch mannigfach daran umgestaltete, doch den alten Götz, wie er selbst sehr wohl erkannte, aus den Gemüthern der Menschen nicht zu verdrängen vermochte, wie denn auch diese weimarische Theaterbearbeitung außerhalb Weimars wohl nur selten auf die Bühne gebracht ist. K. G.

Perſonen.

Kaiſer Maximilian.
Götz von Berlichingen.
Eliſabeth, ſeine Frau.
Maria, ſeine Schweſter.
Carl, ſein Söhnchen.
Georg, ſein Bube.
Biſchof von Bamberg.
Weislingen,
Adelheid von Wallborf, } an des Biſchofs Hofe.
Liebetraut,
Abt von Fulda.
Olearius, beider Rechte Doctor.
Bruder Martin.
Hans von Selbitz.
Franz von Sickingen.
Lerſe.
Franz, Weislingens Bube.
Kammerfräulein der Adelheid.
Metzler, Sievers, Link, Kohl, Wild, Anführer der rebelliſchen Bauern.
Hoffrauen, Hofleute, am Bamberg'ſchen Hofe.
Kaiſerliche Räthe.
Rathsherren von Heilbronn.
Richter des heimlichen Gerichts.
Zwei Nürnberger Kaufleute.
Max Stumpf, Pfalzgräflicher Diener.
Ein Unbekannter.
Brautvater, } Bauern.
Bräutigam, }

Berlich ing'ſche, Weisling'ſche, Bamberg'ſche Reiter.
Hauptleute, Officiere, Knechte von der Reichsarmee.
Schenkwirth.
Gerichtsdiener.
Heilbronner Bürger.
Stadtwache.
Gefängnißwärter.
Bauern.
Zigeunerhauptmann.
Zigeuner, Zigeunerinnen.

Erſter Act.

Schwarzenberg in Franken.

Herberge.

Metzler, Sievers am Tiſche. Zwei Reitersknechte beim Feuer. Wirth.

Sievers. Hänſel, noch ein Glas Branntwein, und meß chriſtlich.

Wirth. Du biſt der Nimmerſatt.

Metzler (leiſe zu Sievers). Erzähl das noch einmal vom Berlichingen! Die Bamberger dort ärgern ſich, ſie möchten ſchwarz werden.

Sievers. Bamberger? Was thun die hier?

Metzler. Der Weislingen iſt oben auf'm Schloß beim Herrn Grafen ſchon zwei Tage; dem haben ſie das Gleit geben. Ich weiß nicht wo er herkommt; ſie warten auf ihn; er geht zurück nach Bamberg.

Sievers. Wer iſt der Weislingen?

Metzler. Des Biſchofs rechte Hand, ein gewaltiger Herr, der dem Götz auch auf'n Dienſt lauert.

Sievers. Er mag ſich in Acht nehmen.

Metzler (leiſe). Nur immer zu! (Laut.) Seit wann hat denn der Götz wieder Händel mit dem Biſchof von Bamberg? Es hieß ja, alles wäre vertragen und geſchlichtet.

Sievers. Ja, vertrag du mit den Pfaffen! Wie der Biſchof ſah, er richt nichts aus und zieht immer den Kürzern, kroch er

zum Kreuz, und war geschäftig, daß der Vergleich zu Stand käm. Und der getreuherzige Berlichingen gab unerhört nach, wie er immer thut, wenn er im Vortheil ist.

Metzler. Gott erhalt ihn! Ein rechtschaffner Herr!

Sievers. Nun denk, ist das nicht schändlich? Da werfen sie ihm einen Buben nieder, da er sich nichts weniger versieht. Wird sie aber schon wieder dafür lausen!

Metzler. Es ist doch dumm, daß ihm der letzte Streich mißglückt ist! Er wird sich garstig erboßt haben.

Sievers. Ich glaub nicht, daß ihn lang was so verdrossen hat. Denk auch, alles war aufs genauste verkundschaft, wann der Bischof aus dem Bad käm, mit wie viel Reitern, welchen Weg; und wenn's nicht wär durch falsche Leut verrathen worden, wollt er ihm das Bad gesegnet und ihn ausgerieben haben.

Erster Reiter. Was raisonnirt ihr von unserm Bischof? Ich glaub, ihr sucht Händel.

Sievers. Kümmert euch um eure Sachen! Ihr habt an unserm Tisch nichts zu suchen.

Zweiter Reiter. Wer heißt euch von unserm Bischof despectirlich reden?

Sievers. Hab ich euch Red und Antwort zu geben? Seht doch den Fratzen!

Erster Reiter (schlägt ihn hinter die Ohren).

Metzler. Schlag den Hund todt!

(Sie fallen über einander her.)

Zweiter Reiter. Komm her, wenn du's Herz hast.

Wirth (reißt sie von einander). Wollen ihr Ruh haben! Tausend Schwerenoth! Schert euch 'naus, wenn ihr was auszumachen habt. In meiner Stub soll's ehrlich und ordentlich zugehen. (Schiebt die Reiter zur Thür hinaus.) Und ihr Esel, was fangen ihr an?

Metzler. Nur nit viel geschimpft, Hänsel, sonst kommen wir dir über die Glatze. Komm, Kamerad, wollen die draußen bläuen.

Zwei Berlichingʼsche Reiter kommen.

Erster Reiter. Was giebt's da?

Sievers. Ei, guten Tag, Peter! Veit, guten Tag! Woher?

Zweiter Reiter. Daß du dich nit unterstehst zu verrathen, wem wir dienen.

Sievers (leise). Da ist euer Herr Götz wohl auch nit weit?

Erster Reiter. Halt dein Maul! Habt ihr Händel?

Sievers. Ihr seyd den Kerls begegnet draußen, sind Bamberger.

Erster Reiter. Was thun die hier?

Metzler. Der Weislingen ist droben auf'm Schloß, beim gnädigen Herrn, den haben sie geleit.

Erster Reiter. Der Weislingen?

Zweiter Reiter (leise). Peter! das ist ein gefunden Fressen! (Laut.) Wie lang ist er da?

Metzler. Schon zwei Tage. Aber er will heut noch fort, hört ich einen von den Kerls sagen.

Erster Reiter (leise). Sagt ich dir nicht, er wär daher! Hätten wir dort drüben eine Weile passen können. Komm, Veit.

Sievers. Helft uns doch erst die Bamberger ausprügeln.

Zweiter Reiter. Ihr seyd ja auch zu zwei. Wir müssen fort. Adies! (Ab.)

Sievers. Lumpenhunde die Reiter! wann man sie nit bezahlt, thun sie dir keinen Streich.

Metzler. Ich wollt schwören, sie haben einen Anschlag. Wem dienen sie?

Sievers. Ich soll's nit sagen. Sie dienen dem Götz.

Metzler. So! Nun wollen wir über die draußen. Komm, so lang ich einen Bengel hab, fürcht ich ihre Bratspieße nicht.

Sievers. Dürften wir nur so einmal an die Fürsten, die uns die Haut über die Ohren ziehen.

Herberge im Wald.

Götz (vor der Thür unter der Linde). Wo meine Knechte bleiben! Auf und ab muß ich gehen, sonst übermannt mich der Schlaf. Fünf Tag und Nächte schon auf der Lauer. Es wird einem sauer gemacht, das bischen Leben und Freiheit. Dafür, wenn ich dich habe, Weislingen, will ich mir's wohl seyn lassen. (**Schenkt** ein.) Wieder leer! Georg! So lang's daran nicht mangelt

und an frischem Muth, lach ich der Fürsten Herrschsucht und Ränke. — Georg! — Schickt ihr nur euern gefälligen Weislingen herum zu Vettern und Gevattern, laßt mich anschwärzen. Nur immer zu. Ich bin wach. Du warst mir entwischt, Bischof! So mag denn dein lieber Weislingen die Zeche bezahlen. — Georg! Hört der Junge nicht? Georg! Georg!

Der Bube (im Panzer eines Erwachsenen). Gestrenger Herr!

Götz. Wo stickst du? Hast du geschlafen? Was zum Henker treibst du für Mummerei? Komm her, du siehst gut aus. Schäm dich nicht, Junge. Du bist brav! Ja, wenn du ihn ausfülltest! Es ist Hansens Küraß?

Georg. Er wollt ein wenig schlafen und schnallt ihn aus.

Götz. Er ist bequemer als sein Herr.

Georg. Zürnt nicht. Ich nahm ihn leise weg und legt ihn an, und holte meines Vaters altes Schwert von der Wand, lief auf die Wiese und zog's aus.

Götz. Und hiebst um dich herum? Da wird's den Hecken und Dornen gut gegangen seyn. Schläft Hans?

Georg. Auf euer Rufen sprang er auf, und schrie mir, daß ihr rieft. Ich wollt den Harnisch ausschnallen, da hört ich euch zwei-, dreimal.

Götz. Geh! bring ihm seinen Panzer wieder und sag ihm, er soll bereit seyn, soll nach den Pferden sehen.

Georg. Die hab ich recht ausgefüttert und wieder aufgezäumt. Ihr könnt aufsitzen wann ihr wollt.

Götz. Bring mir einen Krug Wein, gieb Hansen auch ein Glas, sag ihm, er soll munter seyn, es gilt. Ich hoffe jeden Augenblick, meine Kundschafter sollen zurück kommen.

Georg. Ach gestrenger Herr!

Götz. Was hast du?

Georg. Darf ich nicht mit?

Götz. Ein andermal, Georg, wann wir Kaufleute fangen und Fuhren wegnehmen.

Georg. Ein andermal, das habt ihr schon oft gesagt. O dießmal! dießmal! Ich will nur hinten drein laufen, nur auf der Seite lauern. Ich will euch die verschossenen Bolzen wieder holen.

Götz. Das nächstemal, Georg. Du sollst erst ein Wamms haben, eine Blechhaube und einen Spieß.

Georg. Nehmt mich mit. Wär ich letzt dabei gewesen, ihr hättet die Armbrust nicht verloren.

Götz. Weißt du das?

Georg. Ihr warft sie dem Feind an Kopf, und einer von den Fußknechten hob sie auf; weg war sie! Gelt ich weiß?

Götz. Erzählen dir das meine Knechte?

Georg. Wohl. Dafür pfeif ich ihnen auch, wann wir die Pferde striegeln, allerlei Weisen, und lerne sie allerlei lustige Lieder.

Götz. Du bist ein braver Junge.

Georg. Nehmt mich mit, daß ich's zeigen kann.

Götz. Das nächstemal, auf mein Wort. Unbewaffnet, wie du bist, sollst du nicht in Streit. Die künftigen Zeiten brauchen auch Männer. Ich sage dir, Knabe, es wird eine theure Zeit werden: Fürsten werden ihre Schätze bieten um einen Mann, den sie jetzt hassen. Geh, Georg, gieb Hansen seinen Küraß wieder, und bring mir Wein. (Georg ab.) Wo meine Knechte bleiben! Es ist unbegreiflich. Ein Mönch! Wo kommt der noch her?

Bruder Martin kommt.

Götz. Ehrwürdiger Vater, guten Abend! woher so spät? Mann der heiligen Ruhe, ihr beschämt viel Ritter.

Martin. Dank euch, edler Herr! Und bin vor der Hand nur demüthiger Bruder, wenn's ja Titel seyn soll. Augustin mit meinem Klosternamen, doch hör ich am liebsten Martin, meinen Taufnamen.

Götz. Ihr seyd müde, Bruder Martin, und ohne Zweifel durstig! (Der Bub kommt.) Da kommt der Wein eben recht.

Martin. Für mich einen Trunk Wasser. Ich darf keinen Wein trinken.

Götz. Ist das euer Gelübde?

Martin. Nein, gnädiger Herr, es ist nicht wider mein Gelübde, Wein zu trinken! weil aber der Wein wider mein Gelübde ist, so trinke ich keinen Wein.

Götz. Wie versteht ihr das?

Martin. Wohl euch, daß ihrs nicht versteht. Essen und trinken, mein ich, ist des Menschen Leben.

Götz. Wohl!

Martin. Wenn ihr gegessen und getrunken habt, seyd ihr wie neu geboren; seyd stärker, muthiger, geschickter zu euerm Geschäft. Der Wein erfreut des Menschen Herz, und die Freudigkeit ist die Mutter aller Tugenden. Wenn ihr Wein getrunken habt, seyd ihr alles doppelt, was ihr seyn sollt, noch einmal so leicht denkend, noch einmal so unternehmend, noch einmal so schnell ausführend.

Götz. Wie ich ihn trinke, ist es wahr.

Martin. Davon red ich auch. Aber wir —

Georg (mit Wasser).

Götz (zu Georg heimlich). Geh auf den Weg nach Dachsbach, und leg dich mit dem Ohr auf die Erde, ob du nicht Pferde kommen hörst, und sey gleich wieder hier.

Martin. Aber wir, wenn wir gegessen und getrunken haben, sind wir grad das Gegentheil von dem, was wir sein sollen. Unsre schläfrige Verdauung stimmt den Kopf nach dem Magen, und in der Schwäche einer überfüllten Ruhe erzeugen sich Begierden, die ihrer Mutter leicht über den Kopf wachsen.

Götz. Ein Glas, Bruder Martin, wird euch nicht im Schlaf stören. Ihr seyd heute viel gegangen. (Bringt's ihm.) Alle Streiter!

Martin. In Gottes Namen! (Sie stoßen an.) Ich kann die müßigen Leute nicht ausstehen; und doch kann ich nicht sagen, daß alle Mönche müßig sind; sie thun, was sie können. Da komm ich von St. Veit, wo ich die letzte Nacht schlief. Der Prior führte mich in den Garten; das ist nun ihr Bienenkorb. Vortrefflicher Salat! Kohl nach Herzenslust! und besonders Blumenkohl und Artischocken, wie keine in Europa!

Götz. Das ist also eure Sache nicht. (Er steht auf, sieht nach dem Jungen und kommt wieder.)

Martin. Wollte, Gott hätte mich zum Gärtner oder Laboranten gemacht! ich könnte glücklich seyn. Mein Abt liebt mich, mein Kloster ist Erfurt in Sachsen; er weiß, ich kann

nicht ruhn; da schickt er mich herum, wo was zu betreiben ist. Ich geh zum Bischof von Constanz.

Götz. Noch Eins! Gute Verrichtung!

Martin. Gleichfalls.

Götz. Was seht ihr mich so an, Bruder?

Martin. Daß ich in euern Harnisch verliebt bin.

Götz. Hättet ihr Lust zu einem? Es ist schwer und beschwerlich, ihn zu tragen.

Martin. Was ist nicht beschwerlich auf dieser Welt! und mir kommt nichts beschwerlicher vor, als nicht Mensch seyn dürfen. Armuth, Keuschheit und Gehorsam — drei Gelübde, deren jedes, einzeln betrachtet, der Natur das unausstehlichste scheint, so unerträglich sind sie alle. Und sein ganzes Leben unter dieser Last, oder der weit drückendern Bürde des Gewissens muthlos zu keichen! O Herr! was sind die Mühseligkeiten eures Lebens gegen die Jämmerlichkeiten eines Standes, der die besten Triebe, durch die wir werden, wachsen und gedeihen, aus mißverstandener Begierde Gott näher zu rücken, verdammt?

Götz. Wär euer Gelübde nicht so heilig, ich wollte euch bereden, einen Harnisch anzulegen, wollt euch ein Pferd geben, und wir zögen mit einander.

Martin. Wollte Gott, meine Schultern fühlten Kraft, den Harnisch zu ertragen, und mein Arm Stärke, einen Feind vom Pferd zu stechen! — Arme schwache Hand, von jeher gewohnt, Kreuze und Friedensfahnen zu führen und Rauchfässer zu schwingen, wie wolltest du Lanze und Schwert regieren! Meine Stimme, nur zu Ave und Hallelujah gestimmt, würde dem Feind ein Herold meiner Schwäche seyn, wenn ihn die eurige überwältigte. Kein Gelübde sollte mich abhalten, wieder in den Orden zu treten, den mein Schöpfer selbst gestiftet hat!

Götz. Glückliche Wiederkehr!

Martin. Das trinke ich nur für euch. Wiederkehr in meinen Käfig ist allemal unglücklich. Wenn ihr wiederkehrt, Herr, in eure Mauern, mit dem Bewußtseyn eurer Tapferkeit und Stärke, der keine Müdigkeit etwas anhaben kann, euch zum erstenmal nach langer Zeit, sicher vor feindlichem Ueberfall, entwaffnet auf euer Bette streckt, und euch nach dem Schlaf dehnt,

der euch besser schmeckt, als mir der Trunk nach langem Durst; da könnt ihr von Glück sagen!

Götz. Dafür kommt's auch selten.

Martin (feuriger). Und ist, wenn's kommt, ein Vorschmack des Himmels. — Wenn ihr zurück kehrt, mit der Beute eurer Feinde beladen, und euch erinnert: den stach ich vom Pferd, eh er schießen konnte, und den rannt ich sammt dem Pferde nieder, und dann reitet ihr zu eurem Schloß hinauf, und —

Götz. Was meint ihr?

Martin. Und eure Weiber! (Er schenkt ein.) Auf Gesundheit eurer Frau! (Er wischt sich die Augen.) Ihr habt doch eine?

Götz. Ein edles, vortreffliches Weib!

Martin. Wohl dem, der ein tugendsam Weib hat! deß lebt er noch eins so lange. Ich kenne keine Weiber, und doch war die Frau die Krone der Schöpfung!

Götz (für sich). Er dauert mich! Das Gefühl seines Standes frißt ihm das Herz.

Georg (gesprungen). Herr! ich höre Pferde im Galopp! Zwei! Es sind sie gewiß.

Götz. Führ mein Pferd heraus! Hans soll aufsitzen. Lebt wohl, theurer Bruder, Gott geleit euch! Seyd muthig und geduldig. Gott wird euch Raum geben.

Martin. Ich bitt um euern Namen.

Götz. Verzeiht mir. Lebt wohl! (Er reicht ihm die linke Hand.)

Martin. Warum reicht ihr mir die Linke? Bin ich die ritterliche Rechte nicht werth?

Götz. Und wenn ihr der Kaiser wärt, ihr müßtet mit dieser vorlieb nehmen. Meine Rechte, obgleich im Kriege nicht unbrauchbar, ist gegen den Druck der Liebe unempfindlich; sie ist eins mit ihrem Handschuh: ihr seht, er ist Eisen.

Martin. So seyd ihr Götz von Berlichingen! Ich danke dir, Gott, daß du mich ihn hast sehen lassen, diesen Mann, den die Fürsten hassen, und zu dem die Bedrängten sich wenden! (Er nimmt ihm die rechte Hand.) Laßt mir diese Hand, laßt mich sie küssen!

Götz. Ihr sollt nicht.

Martin. Laßt mich! Du, mehr werth als Reliquienhand,

durch die das heiligste Blut geflossen ist, todtes Werkzeug, belebt durch des edelsten Geistes Vertrauen auf Gott!

Götz (setzt den Helm auf und nimmt die Lanze).

Martin. Es war ein Mönch bei uns vor Jahr und Tag, der euch besuchte, wie sie euch abgeschossen ward vor Landshut. Wie er uns erzählte, was ihr littet, und wie sehr es euch schmerzte, zu euerm Beruf verstümmelt zu seyn, und wie euch einfiel, von einem gehört zu haben, der auch nur Eine Hand hatte, und als tapferer Reitersmann doch noch lange diente — ich werde das nie vergessen!

Die zwei Knechte kommen.

Götz (zu ihnen. Sie reden heimlich).

Martin (fährt inzwischen fort). Ich werde das nie vergessen, wie er im edelsten, einfältigsten Vertrauen auf Gott sprach: und wenn ich zwölf Händ hätte, und deine Gnad wollt mir nicht, was würden sie mir fruchten. So kann ich mit Einer —

Götz. In den Haslacher Wald also. (Kehrt sich zu Martin.) Lebt wohl, werther Bruder Martin. (Küßt ihn.)

Martin. Vergeßt mein nicht, wie ich euer nicht vergesse. (Götz ab.)

Martin. Wie mir's so eng ums Herz ward, da ich ihn sah. Er redete nichts, und mein Geist konnte doch den seinigen unterscheiden. Es ist eine Wollust, einen großen Mann zu sehn.

Georg. Ehrwürdiger Herr, ihr schlaft doch bei uns?

Martin. Kann ich ein Bett haben?

Georg. Nein, Herr! ich kenne Betten nur vom Hörensagen, in unsrer Herberg ist nichts als Stroh.

Martin. Auch gut. Wie heißt du?

Georg. Georg, ehrwürdiger Herr!

Martin. Georg! da hast du einen tapfern Patron.

Georg. Sie sagen, er sey ein Reiter gewesen; das will ich auch seyn.

Martin. Warte! (Zieht ein Gebetbuch hervor und giebt dem Buben einen Heiligen.) Da hast du ihn. Folge seinem Beispiel, sey brav und fürchte Gott!

(Martin geht.)

Georg. Ach ein schöner Schimmel! wenn ich einmal so einen hätte! — und die goldene Rüstung! — Das ist ein garstiger Drach — Jetzt schieß ich nach Sperlingen — Heiliger Georg! mach mich groß und stark, gieb mir so eine Lanze, Rüstung und Pferd, dann laß mir die Drachen kommen!

Jaxthausen.

Götzens Burg.

Elisabeth, Maria, Carl, sein Söhnchen.

Carl. Ich bitte dich, liebe Tante, erzähl mir das noch einmal vom frommen Kind, 's is gar zu schön.

Maria. Erzähl du mir's, kleiner Schelm, da will ich hören, ob du Acht giebst.

Carl. Wart e bis, ich will mich bedenken. — Es war einmal — ja — es war einmal ein Kind, und sein' Mutter war krank, da ging das Kind hin —

Maria. Nicht doch. Da sagte die Mutter: Liebes Kind —

Carl. Ich bin krank —

Maria. Und kann nicht ausgehn —

Carl. Und gab ihm Geld und sagte: geh hin, und hol dir ein Frühstück. Da kam ein armer Mann —

Maria. Das Kind ging, da begegnet' ihm ein alter Mann, der war — nun, Carl!

Carl. Der war — alt —

Maria. Freilich! der kaum mehr gehen konnte, und sagte: Liebes Kind —

Carl. Schenk mir was, ich hab kein Brod gessen gestern und heut. Da gab ihm's Kind das Geld —

Maria. Das für ein Frühstück seyn sollte.

Carl. Da sagte der alte Mann —

Maria. Da nahm der alte Mann das Kind —

Carl. Bei der Hand, und sagte — und ward ein schöner, glänziger Heiliger, und sagte: — liebes Kind —

Maria. Für deine Wohlthätigkeit belohnt dich die Mutter Gottes durch mich; welchen Kranken du anrührst —

Carl. Mit der Hand — es war die rechte, glaub ich.

Maria. Ja.

Carl. Der wird gleich gesund.

Maria. Da lief das Kind nach Haus und konnt für Freuden nichts reden.

Carl. Und fiel seiner Mutter um den Hals und weinte für Freuden —

Maria. Da rief die Mutter: wie ist mir! und war — nun, Carl!

Carl. Und war — und war —

Maria. Du giebst schon nicht Acht! und war gesund. Und das Kind curirte König und Kaiser, und wurde so reich, daß es ein großes Kloster bauete.

Elisabeth. Ich kann nicht begreifen, wo mein Herr bleibt. Schon fünf Tag und Nächte, daß er weg ist, und er hoffte so bald seinen Streich auszuführen.

Maria. Mich ängstigt's lang. Wenn ich so einen Manu haben sollte, der sich immer Gefahren aussetzte, ich stürbe im ersten Jahr.

Elisabeth. Dafür dank ich Gott, daß er mich härter zusammengesetzt hat.

Carl. Aber muß dann der Vater ausreiten, wenn's so gefährlich ist?

Maria. Es ist sein guter Wille so.

Elisabeth. Wohl muß er, lieber Carl.

Carl. Warum?

Elisabeth. Weißt du noch, wie er das letztemal ausritt, da er dir Weck mitbrachte?

Carl. Bringt er mir wieder mit?

Elisabeth. Ich glaub wohl. Siehst du, da war ein Schneider von Stuttgart, der war ein trefflicher Bogenschütz, und hatte zu Cöln auf'm Schießen das Beste gewonnen.

Carl. War's viel?

Elisabeth. Hundert Thaler. Und darnach wollten sie's ihm nicht geben.

Maria. Gelt, das ist garstig, Carl?

Carl. Garstige Leut!

Elisabeth. Da kam der Schneider zu deinem Vater und bat ihn, er möchte ihm zu seinem Geld verhelfen. Und da ritt er aus und nahm den Cölnern ein paar Kaufleute weg, und plagte sie so lang, bis sie das Geld herausgaben. Wärst du nicht auch ausgeritten?

Carl. Nein! da muß man durch einen dicken dicken Wald, sind Zigeuner und Hexen drin.

Elisabeth. Ist ein rechter Bursch, fürcht sich vor Hexen.

Maria. Du thust besser, Carl, leb du einmal auf deinem Schloß, als ein frommer christlicher Ritter. Auf seinen eigenen Gütern findet man zum Wohlthun Gelegenheit genug. Die rechtschaffensten Ritter begehen mehr Ungerechtigkeit als Gerechtigkeit auf ihren Zügen.

Elisabeth. Schwester, du weißt nicht was du redst. Gebe nur Gott, daß unser Junge mit der Zeit braver wird, und dem Weislingen nicht nachschlägt, der so treulos an meinem Mann handelt.

Maria. Wir wollen nicht richten, Elisabeth. Mein Bruder ist sehr erbittert, du auch. Ich bin bei der ganzen Sache mehr Zuschauer, und kann billiger seyn.

Elisabeth. Er ist nicht zu entschuldigen.

Maria. Was ich von ihm gehört, hat mich eingenommen. Erzählte nicht selbst dein Mann so viel Liebes und Gutes von ihm! Wie glücklich war ihre Jugend, als sie zusammen Edelknaben des Markgrafen waren!

Elisabeth. Das mag seyn. Nur sag, was kann der Mensch je Gutes gehabt haben, der seinem besten, treusten Freunde nachstellt, seine Dienste den Feinden meines Manns verkauft, und unsern trefflichen Kaiser, der uns so gnädig ist, mit falschen, widrigen Vorstellungen einzunehmen sucht.

Carl. Der Vater! der Vater! Der Thürner bläst's Liedel: Heysa, mach's Thor auf.

Elisabeth. Da kommt er mit Beute.

Ein Reiter kommt.

Wir haben gejagt! wir haben gefangen! Gott grüß euch, edle Frauen.

Elisabeth. Habt ihr den Weislingen?

Reiter. Ihn und drei Reiter.

Elisabeth. Wie ging's zu, daß ihr so lang ausbleibt?

Reiter. Wir lauerten auf ihn zwischen Nürnberg und Bamberg, er wollte nicht kommen, und wir wußten doch, er war auf dem Wege. Endlich kundschaften wir ihn aus, er war seitwärts gezogen, und saß geruhig beim Grafen auf Schwarzenberg.

Elisabeth. Den möchten sie auch gern meinem Mann feind haben.

Reiter. Ich sagt's gleich dem Herrn. Auf! und wir ritten in Haslacher Wald. Und da war's curios: wie wir so in die Nacht reiten, hüt't just ein Schäfer da, und fallen fünf Wölf in die Heerd und packten weidlich an. Da lachte unser Herr, und sagte: Glück zu, liebe Gesellen! Glück überall und uns auch! Und es freuet' uns all das gute Zeichen. Indem so kommt der Weislingen hergeritten mit vier Knechten.

Maria. Das Herz zittert mir im Leibe.

Reiter. Ich und mein Kamerad, wie's der Herr befohlen hatte, nistelten uns an ihn, als wären wir zusammengewachsen, daß er sich nicht regen noch rühren konnte, und der Herr und der Hans fielen über die Knechte her und nahmen sie in Pflicht. Einer ist entwischt.

Elisabeth. Ich bin neugierig ihn zu sehn. Kommen sie bald?

Reiter. Sie reiten das Thal herauf; in einer Viertelstund sind sie hier.

Maria. Er wird niedergeschlagen seyn.

Reiter. Finster genug sieht er aus.

Maria. Sein Anblick wird mir im Herzen weh thun.

Elisabeth. Ah! — Ich will gleich das Essen zurecht machen. Hungrig werdet ihr doch alle seyn.

Reiter. Rechtschaffen.

Elisabeth. Nimm die Kellerschlüssel und hol vom besten Wein! Sie haben ihn verdient. (Ab.)

Carl. Ich will mit, Tante.

Maria. Komm, Bursch. (Ab.)

Reiter. Der wird nicht sein Vater, sonst ging er mit in Stall!

Götz. Weislingen. Reitersknechte.

Götz (Helm und Schwert auf den Tisch legend). Schnallt mir den Harnisch auf, und gebt mir mein Wamms. Die Bequemlichkeit wird mir wohl thun. Bruder Martin, du sagtest recht — Ihr habt uns in Athem erhalten, Weislingen.

Weislingen (antwortet nichts, auf und ab gehend).

Götz. Seyd gutes Muths. Kommt, entwaffnet euch. Wo sind eure Kleider? Ich hoffe, es soll nichts verloren gegangen seyn. (Zum Knecht.) Fragt seine Knechte, und öffnet das Gepäcke, und seht zu, daß nichts abhanden komme. Ich könnt euch auch von den meinigen borgen.

Weislingen. Laßt mich so, es ist all eins.

Götz. Könnt euch ein hübsches saubres Kleid geben, ist zwar nur leinen. Mir ist's zu eng worden. Ich hatt's auf der Hochzeit meines gnädigen Herrn des Pfalzgrafen an, eben damals, als euer Bischof so giftig über mich wurde. Ich hatt ihm, vierzehn Tag vorher, zwei Schiff auf dem Main niedergeworfen. Und ich geh mit Franzen von Sickingen im Wirthshaus zum Hirsch in Heidelberg die Trepp hinauf. Eh man noch ganz droben ist, ist ein Absatz und ein eisern Geländerlein, da stund der Bischof und gab Franzen die Hand, wie er vorbei ging, und gab sie mir auch, wie ich hinten drein kam. Ich lacht in meinem Herzen, und ging zum Landgrafen von Hanau, der mir gar ein lieber Herr war, und sagte: Der Bischof hat mir die Hand geben, ich wett er hat mich nicht gekannt. Das hört der Bischof, denn ich redt laut mit Fleiß, und kam zu uns trotzig — und sagte: Wohl, weil ich euch nicht kannt hab, gab ich euch die Hand. Da sagt ich: Herre, ich merkt's wohl, daß ihr mich nicht kanntet, und hiermit habt ihr eure Hand wieder. Da ward das Männlein so roth am Hals wie ein Krebs vor Zorn, und lief in die Stube zu Pfalzgraf Ludwig und dem Fürsten von Nassau, und klagt's ihnen. Wir haben nachher uns oft was drüber zu gute gethan.

Weislingen. Ich wollt, ihr ließt mich allein.

Götz. Warum das? Ich bitt euch, seyd aufgeräumt. Ihr seyd in meiner Gewalt, und ich werd sie nicht mißbrauchen.

Weislingen. Dafür war mir's noch nicht bange. Das ist eure Ritterpflicht.

Götz. Und ihr wißt, daß die mir heilig ist.

Weislingen. Ich bin gefangen; das Uebrige ist eins.

Götz. Ihr solltet nicht so reden. Wenn ihr's mit Fürsten zu thun hättet, und sie euch in tiefen Thurn an Ketten aufhingen, und der Wächter euch den Schlaf wegpfeifen müßte.

(Die Knechte mit den Kleidern.)

Weislingen (zieht sich aus und an).

Carl kommt.

Guten Morgen, Vater.

Götz (küßt ihn). Guten Morgen, Junge. Wie habt ihr die Zeit gelebt?

Carl. Recht geschickt, Vater! Die Tante sagt: ich sey recht geschickt.

Götz. So!

Carl. Hast du mir was mitgebracht?

Götz. Dießmal nicht.

Carl. Ich hab viel gelernt.

Götz. Ei!

Carl. Soll ich dir vom frommen Kind erzählen?

Götz. Nach Tische.

Carl. Ich weiß noch was.

Götz. Was wird das seyn?

Carl. Jaxthausen ist ein Dorf und Schloß an der Jaxt, gehört seit zweihundert Jahren den Herren von Berlichingen erb- und eigenthümlich zu.

Götz. Kennst du den Herrn von Berlichingen?

Carl (sieht ihn starr an).

Götz (für sich). Er kennt wohl vor lauter Gelehrsamkeit seinen Vater nicht. — Wem gehört Jaxthausen?

Carl. Jaxthausen ist ein Dorf und Schloß an der Jaxt.

Götz. Das frag ich nicht. — Ich kannte alle Pfade, Weg

und Furten, eh ich wußte, wie Fluß, Dorf und Burg hieß. — Die Mutter ist in der Küche?

Carl. Ja, Vater! Sie kocht weiße Rüben und ein Lammsbraten.

Götz. Weißt du's auch, Hans Küchenmeister?

Carl. Und für mich zum Nachtisch hat die Tante einen Apfel gebraten.

Götz. Kannst du sie nicht roh essen?

Carl. Schmeckt so besser.

Götz. Du mußt immer was Apartes haben. — Weislingen! ich bin gleich wieder bei euch. Ich muß meine Frau doch sehn. Komm mit, Carl.

Carl. Wer ist der Mann?

Götz. Grüß ihn. Bitt ihn, er soll lustig seyn.

Carl. Da, Mann! hast du eine Hand! Sey lustig, das Essen ist bald fertig.

Weislingen (hebt ihn in die Höhe und küßt ihn). Glückliches Kind! das kein Uebel kennt, als wenn die Suppe lang ausbleibt. Gott laß euch viel Freud am Knaben erleben, Berlichingen!

Götz. Wo viel Licht ist, ist starker Schatten — doch wär mir's willkommen. Wollen sehn was es giebt.

(Sie gehn.)

Weislingen. O daß ich aufwachte! und das alles wäre ein Traum! In Berlichingens Gewalt! von dem ich mich kaum losgearbeitet hatte, dessen Andenken ich mied wie Feuer, den ich hoffte zu überwältigen! Und er — der alte treuherzige Götz! Heiliger Gott, was will aus dem allen werden? Rückgeführt, Adelbert, in den Saal! wo wir als Buben unsere Jagd trieben — da du ihn liebtest, an ihm hingst wie an deiner Seele. Wer kann ihm nahen und ihn hassen? Ach! ich bin so ganz nichts hier! Glückselige Zeiten, ihr seyd vorbei, da noch der alte Berlichingen hier am Kamin saß, da wir um ihn durch einander spielten, und uns liebten wie die Engel. Wie wird sich der Bischof ängstigen, und meine Freunde! Ich weiß, das ganze Land nimmt Theil an meinem Unfall. Was ist's! Können sie mir geben, wornach ich strebe?

Götz (mit einer Flasche Wein und Becher). Bis das Essen fertig wird, wollen wir eins trinken. Kommt, setzt euch, thut als wenn ihr zu Hause wärt! Denkt, ihr seyd einmal wieder beim Götz. Haben doch lange nicht beisammen gesessen, lang keine Flasche mit einander ausgestochen. (Bringt's ihm.) Ein fröhlich Herz!

Weislingen. Die Zeiten sind vorbei.

Götz. Behüte Gott! Zwar vergnügtere Tage werden wir wohl nicht wieder finden, als an des Markgrafen Hof, da wir noch beisammen schliefen und mit einander herumzogen. Ich erinnere mich mit Freuden meiner Jugend. Wißt ihr noch, wie ich mit dem Polacken Händel kriegte, dem ich sein gepicht und gekräuselt Haar von ungefähr mit dem Aermel verwischte?

Weislingen. Es war bei Tische, und er stach nach euch mit dem Messer.

Götz. Den schlug ich wacker aus dazumal, und darüber wurdet ihr mit seinem Kameraden zu Unfried. Wir hielten immer redlich zusammen als gute brave Jungen, dafür erkennte uns auch jedermann. (Schenkt ein und bringt's.) Castor und Pollux! Mir that's immer im Herzen wohl, wenn uns der Markgraf so nannte.

Weislingen. Der Bischof von Würzburg hatte es aufgebracht.

Götz. Das war ein gelehrter Herr, und dabei so leutselig. Ich erinnere mich seiner so lange ich lebe, wie er uns liebkoste, unsere Eintracht lobte, und den Menschen glücklich pries, der ein Zwillingsbruder seines Freunds wäre.

Weislingen. Nichts mehr davon!

Götz. Warum nicht? Nach der Arbeit wüßt ich nichts Angenehmers, als mich des Vergangenen zu erinnern. Freilich, wenn ich wieder so bedenke, wie wir Liebs und Leids zusammen trugen, einander alles waren, und wie ich damals wähnte, so sollt's unser ganzes Leben seyn! War das nicht all mein Trost, wie mir diese Hand weggeschossen ward vor Landshut, und du mein pflegtest, und mehr als Bruder für mich sorgtest? Ich hoffte, Adelbert wird künftig meine rechte Hand seyn. Und nun —

Weislingen. Oh!

Götz. Wenn du mir damals gefolgt hätteſt, da ich dir anlag mit nach Brabant zu ziehen, es wäre alles gut geblieben. Da hielt dich das unglückliche Hofleben, und das Schlenzen und Scherwenzen mit den Weibern. Ich ſagt es dir immer, wenn du dich mit den eiteln garſtigen Betteln abgabſt, und ihnen erzähltеſt von mißvergnügten Ehen, verführten Mädchen, der rauhen Haut einer dritten, oder was ſie ſonſt gerne hören, du wirſt ein Spitzbub, ſagt ich, Adelbert.

Weislingen. Wozu ſoll das alles?

Götz. Wollte Gott, ich könnt's vergeſſen, oder es wär anders! Biſt du nicht eben ſo frei, ſo edel geboren als einer in Deutſchland, unabhängig, nur dem Kaiſer unterthan, und du ſchmiegſt dich unter Vaſallen? Was haſt du von dem Biſchof? Weil er dein Nachbar iſt? dich necken könnte? Haſt du nicht Arme und Freunde, ihn wieder zu necken? Verkennſt den Werth eines freien Rittersmanns, der nur abhängt von Gott, ſeinem Kaiſer und ſich ſelbſt! Verkriechſt dich zum erſten Hofſchranzen eines eigenſinnigen neidiſchen Pfaffen!

Weislingen. Laßt mich reden.

Götz. Was haſt du zu ſagen?

Weislingen. Du ſiehſt die Fürſten an, wie der Wolf den Hirten. Und doch, darfſt du ſie ſchelten, daß ſie ihrer Leut und Länder Beſtes wahren? Sind ſie denn einen Augenblick vor den ungerechten Rittern ſicher, die ihre Unterthanen auf allen Straßen anfallen, ihre Dörfer und Schlöſſer verheeren? Wenn nun auf der andern Seite unſers theuern Kaiſers Länder der Gewalt des Erbfeindes ausgeſetzt ſind, er von den Ständen Hülfe begehrt, und ſie ſich kaum ihres Lebens erwehren; iſt's nicht ein guter Geiſt, der ihnen einräth, auf Mittel zu denken, Deutſchland zu beruhigen, Recht und Gerechtigkeit zu handhaben, um einen jeden Großen und Kleinen die Vortheile des Friedens genießen zu machen? Und uns verdenkſt du's, Berlichingen, daß wir uns in ihren Schutz begeben, deren Hülfe uns nah iſt, ſtatt daß die entfernte Majeſtät ſich ſelbſt nicht beſchützen kann.

Götz. Ja! Ja! Ich verſteh! Weislingen, wären die Fürſten, wie ihr ſie ſchildert, wir hätten alle, was wir begehren: Ruh und Frieden! Ich glaub's wohl! Den wünſcht jeder Raubvogel,

die Beute nach Bequemlichkeit zu verzehren. Wohlseyn eines jeden! Daß sie sich nur darum graue Haare wachsen ließen! Und mit unserm Kaiser spielen sie auf eine unanständige Art. Er meint's gut und möcht gern bessern. Da kommt denn alle Tage ein neuer Pfannenflicker und meint so und so. Und weil der Herr geschwind etwas begreift und nur reden darf, um tausend Hände in Bewegung zu setzen, so denkt er, es wär auch alles so geschwind und leicht ausgeführt. Nun ergehn Verordnungen über Verordnungen, und wird eine über die andere vergessen; und was den Fürsten in ihren Kram dient, da sind sie hinter her, und gloriiren von Ruh und Sicherheit des Reichs, bis sie die kleinen unterm Fuß haben. Ich will darauf schwören, es dankt mancher in seinem Herzen Gott, daß der Türk dem Kaiser die Wage hält.

Weislingen. Ihr seht's von eurer Seite.

Götz. Das thut jeder. Es ist die Frage, auf welcher Licht und Recht ist, und eure Gänge scheuen wenigstens den Tag.

Weislingen. Ihr dürft reden, ich bin der Gefangne.

Götz. Wenn euer Gewissen rein ist, so seyd ihr frei. Aber wie war's mit dem Landfrieden? Ich weiß noch, als ein Bub von sechzehn Jahren war ich mit dem Markgrafen auf dem Reichstag. Was die Fürsten da für weite Mäuler machten, und die Geistlichen am ärgsten. Euer Bischof lärmte dem Kaiser die Ohren voll, als wenn ihm wunder wie! die Gerechtigkeit ans Herz gewachsen wäre; und jetzt wirft er mir selbst einen Buben nieder, zur Zeit da unsere Händel vertragen sind, ich an nichts Böses denke. Ist nicht alles zwischen uns geschlichtet? Was hat er mit dem Buben?

Weislingen. Es geschah ohne sein Wissen.

Götz. Warum giebt er ihn nicht wieder los?

Weislingen. Er hat sich nicht aufgeführt wie er sollte.

Götz. Nicht wie er sollte? Bei meinem Eid, er hat gethan wie er sollte, so gewiß er mit eurer und des Bischofs Kundschaft gefangen ist. Meint ihr, ich komm erst heut auf die Welt, daß ich nicht sehen soll, wo alles hinaus will?

Weislingen. Ihr seyd argwöhnisch und thut uns Unrecht.

Götz. Weislingen, soll ich von der Leber weg reden? Ich

bin euch ein Dorn in den Augen, so klein ich bin, und der Sickingen und Selbitz nicht weniger, weil wir fest entschlossen sind zu sterben eh, als jemanden die Luft zu verdanken, außer Gott, und unsere Treu und Dienst zu leisten, als dem Kaiser. Da ziehen sie nun um mich herum, verschwärzen mich bei Ihro Majestät und ihren Freunden und meinen Nachbarn, und spioniren nach Vortheil über mich. Aus dem Wege wollen sie mich haben, wie's wäre. Darum nahmt ihr meinen Buben gefangen, weil ihr wußtet, ich hatt ihn auf Kundschaft ausgeschickt; und darum that er nicht was er sollte, weil er mich nicht an euch verrieth. Und du, Weislingen, bist ihr Werkzeug!

Weislingen. Berlichingen!

Götz. Kein Wort mehr davon! Ich bin ein Feind von Explicationen; man betrügt sich oder den andern, und meist beide.

Carl. Zu Tisch, Vater.

Götz. Fröhliche Botschaft! — Kommt, ich hoffe, meine Weibsleute sollen euch munter machen. Ihr wart sonst ein Liebhaber, die Fräulein wußten von euch zu erzählen. Kommt!

(Ab.)

Im Bischöflichen Palaste zu Bamberg.

Der Speisesaal.

Bischof von Bamberg. Abt von Fulda. Olearius. Liebetraut. Hofleute.

(An Tafel.)

(Der Nachtisch und die großen Pokale werden aufgetragen.)

Bischof. Studiren jetzt viel Deutsche von Adel zu Bologna?

Olearius. Vom Adel- und Bürgerstande. Und ohne Ruhm zu melden, tragen sie das größte Lob davon. Man pflegt im Sprüchwort auf der Akademie zu sagen: So fleißig wie ein Deutscher von Adel. Denn indem die Bürgerlichen einen rühmlichen Fleiß anwenden, durch Talente den Mangel der Geburt

zu ersetzen; so bestreben sich jene, mit rühmlicher Wetteiferung, ihre angeborne Würde durch die glänzendsten Verdienste zu erhöhen.

Abt. Ei!

Liebetraut. Sag einer was man nicht erlebet. So fleißig wie ein Deutscher von Adel! Das hab ich mein Tage nicht gehört.

Olearius. Ja, sie sind die Bewunderung der ganzen Akademie. Es werden ehestens einige von den ältesten und geschicktesten als Doctores zurückkommen. Der Kaiser wird glücklich seyn, die ersten Stellen damit besetzen zu können.

Bischof. Das kann nicht fehlen.

Abt. Kennen Sie nicht zum Exempel einen Junker? — Er ist aus Hessen —

Olearius. Es sind viel Hessen da.

Abt. Er heißt — er ist — Weiß es keiner von euch? — Seine Mutter war eine von — Oh! Sein Vater hatte nur Ein Aug — und war Marschall.

Liebetraut. Von Wildenholz?

Abt. Recht — von Wildenholz.

Olearius. Den kenn ich wohl, ein junger Herr von vielen Fähigkeiten. Besonders rühmt man ihn wegen seiner Stärke im Disputiren.

Abt. Das hat er von seiner Mutter.

Liebetraut. Nur wollte sie ihr Mann niemals drum rühmen.

Bischof. Wie sagtet ihr, daß der Kaiser hieß, der euer Corpus Juris geschrieben hat?

Olearius. Justinianus.

Bischof. Ein trefflicher Herr! er soll leben!

Olearius. Sein Andenken! (Sie trinken.)

Abt. Es mag ein schön Buch seyn.

Olearius. Man möcht's wohl ein Buch aller Bücher nennen; eine Sammlung aller Gesetze; bei jedem Fall der Urtheilsspruch bereit; und was ja noch abgängig oder dunkel wäre, ersetzen die Glossen, womit die gelehrtesten Männer das vortrefflichste Werk geschmückt haben.

Abt. Eine Sammlung aller Gesetze! Potz! Da müssen auch wohl die zehn Gebote drin seyn.

Olearius. Implicite wohl, nicht explicite.

Abt. Das mein' ich auch, an und vor sich, ohne weitere Explication.

Bischof. Und was das Schönste ist, so könnte, wie ihr sagt, ein Reich in sicherster Ruhe und Frieden leben, wo es völlig eingeführt und recht gehandhabt würde.

Olearius. Ohne Frage.

Bischof. Alle Doctores Juris!

Olearius. Ich werd's zu rühmen wissen. (Sie trinken.) Wollte Gott, man spräche so in meinem Vaterlande!

Abt. Wo seyd ihr her, hochgelahrter Herr?

Olearius. Von Frankfurt am Main, Ihro Eminenz zu dienen.

Bischof. Steht ihr Herren da nicht wohl angeschrieben? Wie kommt das?

Olearius. Sonderbar genug. Ich war da, meines Vaters Erbschaft abzuholen; der Pöbel hätte mich fast gesteinigt, wie er hörte, ich sey ein Jurist.

Abt. Behüte Gott!

Olearius. Aber das kommt daher: Der Schöppenstuhl, der in großem Ansehen weit umher steht, ist mit lauter Leuten besetzt, die der Römischen Rechte unkundig sind. Man glaubt, es sey genug, durch Alter und Erfahrung sich eine genaue Kenntniß des innern und äußern Zustandes der Stadt zu erwerben. So werden, nach altem Herkommen und wenigen Statuten, die Bürger und die Nachbarschaft gerichtet.

Abt. Das ist wohl gut.

Olearius. Aber lange nicht genug. Der Menschen Leben ist kurz, und in Einer Generation kommen nicht alle Casus vor. Eine Sammlung solcher Fälle von vielen Jahrhunderten ist unser Gesetzbuch. Und dann ist der Wille und die Meinung der Menschen schwankend; dem däucht heute das recht, was der andere morgen mißbilliget; und so ist Verwirrung und Ungerechtigkeit unvermeidlich. Das alles bestimmen die Gesetze; und die Gesetze sind unveränderlich.

Abt. Das ist freilich besser.

Olearius. Das erkennt der Pöbel nicht, der, so gierig

er auf Neuigkeiten ist, das Neue höchst verabscheuet, das ihn aus seinem Gleise leiten will, und wenn er sich noch so sehr dadurch verbessert. Sie halten den Juristen so arg, als einen Verwirrer des Staats, einen Beutelschneider, und sind wie rasend, wenn einer dort sich niederzulassen gedenkt.

Liebetraut. Ihr seyd von Frankfurt! Ich bin wohl da bekannt. Bei Kaiser Maximilians Krönung haben wir euern Bräutigams was vorgeschmaust. Euer Name ist Olearius? Ich kenne so niemanden.

Olearius. Mein Vater hieß Oelmann. Nur den Mißstand auf dem Titel meiner Lateinischen Schriften zu vermeiden, nennt ich mich, nach dem Beispiel und auf Anrathen würdiger Rechtslehrer, Olearius.

Liebetraut. Ihr thatet wohl, daß ihr euch übersetztet. Ein Prophet gilt nichts in seinem Vaterlande, es hätt euch in eurer Mutterspracbe auch so gehen können.

Olearius. Es war nicht darum.

Liebetraut. Alle Dinge haben ein paar Ursachen.

Abt. Ein Prophet gilt nichts in seinem Vaterlande!

Liebetraut. Wißt ihr auch warum, hochwürdiger Herr?

Abt. Weil er da geboren und erzogen ist.

Liebetraut. Wohl! Das mag die Eine Ursache seyn. Die andere ist: weil, bei einer näheren Bekanntschaft mit den Herren, der Nimbus von Ehrwürdigkeit und Heiligkeit wegschwindet, den uns eine neblichte Ferne um sie herum lügt? und dann sind sie ganz kleine Stümpfchen Unschlitt.

Olearius. Es scheint, ihr seyd dazu bestellt, Wahrheiten zu sagen.

Liebetraut. Weil ich's Herz dazu hab, so fehlt mir's nicht am Maul.

Olearius. Aber doch an Geschicklichkeit, sie wohl anzubringen.

Liebetraut. Schröpfköpfe sind wohl angebracht, wo sie ziehen.

Olearius. Bader erkennt man an der Schürze, und nimmt in ihrem Amte ihnen nichts übel. Zur Vorsorge thätet ihr wohl, wenn ihr eine Schellenkappe trügt.

Liebetraut. Wo habt ihr promovirt? Es ist nur zur Nachfrage, wenn mir einmal der Einfall käme, daß ich gleich vor die rechte Schmiede ginge.

Olearius. Ihr seyd verwegen.

Liebetraut. Und ihr sehr breit.

(Bischof und Abt lachen.)

Bischof. Von was anders! — Nicht so hitzig, ihr Herren. Bei Tisch geht alles drein — Einen andern Discurs, Liebetraut!

Liebetraut. Gegen Frankfurt liegt ein Ding über, heißt Sachsenhausen —

Olearius (zum Bischof). Was spricht man vom Türkenzug, Ihro Fürstliche Gnaden?

Bischof. Der Kaiser hat nichts Angelegners, als vorerst das Reich zu beruhigen, die Fehden abzuschaffen und das Ansehn der Gerichte zu befestigen. Dann, sagt man, wird er persönlich gegen die Feinde des Reichs und der Christenheit ziehen. Jetzt machen ihm seine Privathändel noch zu thun, und das Reich ist, trotz ein vierzig Landfrieden, noch immer eine Mördergrube. Franken, Schwaben, der Oberrhein und die angränzenden Länder werden von übermüthigen und kühnen Rittern verheeret. Sickingen, Selbitz mit Einem Fuß, Berlichingen mit der eisernen Hand spotten in diesen Gegenden des Kaiserlichen Ansehens —

Abt. Ja, wenn Ihro Majestät nicht bald dazu thun, so stecken einen die Kerl am End in Sack.

Liebetraut. Das müßt ein Kerl seyn, der das Weinfaß von Fuld in den Sack schieben wollte.

Bischof. Besonders ist der letztere seit vielen Jahren mein unversöhnlicher Feind, und molestirt mich unsäglich; aber es soll nicht lang mehr währen, hoff ich. Der Kaiser hält jetzt seinen Hof zu Augsburg. Wir haben unsere Maßregeln genommen, es kann uns nicht fehlen. — Herr Doctor, kennt ihr Adelberten von Weislingen?

Olearius. Nein, Ihro Eminenz.

Bischof. Wenn ihr die Ankunft dieses Manns erwartet, werdet ihr euch freuen, den edelsten, verständigsten und angenehmsten Ritter in Einer Person zu sehen.

Olearius. Es muß ein vortrefflicher Mann seyn, der solche Lobeserhebungen aus solch einem Munde verdient.

Liebetraut. Er ist auf keiner Akademie gewesen.

Bischof. Das wissen wir. (Die Bedienten laufen ans Fenster.) Was giebt's?

Ein Bedienter. Eben reit Färber, Weislingens Knecht, zum Schloßthor herein.

Bischof. Seht was er bringt, er wird ihn melden.

(Liebetraut geht. Sie stehn auf und trinken noch eins.)

(Liebetraut kommt zurück.)

Bischof. Was für Nachrichten?

Liebetraut. Ich wollt, es müßt sie euch ein andrer sagen. Weislingen ist gefangen.

Bischof. O!

Liebetraut. Berlichingen hat ihn und drei Knechte bei Haslach weggenommen. Einer ist entronnen, euch's anzusagen.

Abt. Eine Hiobs-Post.

Olearius. Es thut mir von Herzen leid.

Bischof. Ich will den Knecht sehn, bringt ihn herauf — Ich will ihn selbst sprechen. Bringt ihn in mein Cabinet. (Ab.)

Abt (setzt sich). Noch einen Schluck.

(Die Knechte schenken ein.)

Olearius. Belieben Ihro Hochwürden nicht eine kleine Promenade in den Garten zu machen? Post coenam stabis seu passus mille meabis.

Liebetraut. Wahrhaftig, das Sitzen ist Ihnen nicht gesund. Sie kriegen noch einen Schlagfluß.

(Abt hebt sich auf.)

Liebetraut (für sich). Wann ich ihn nur draußen hab, will ich ihm fürs Exercitium sorgen. (Gehn ab.)

Jaxthausen.

Maria. Weislingen.

Maria. Ihr liebt mich, sagt ihr. Ich glaub es gerne, und hoffe mit euch glücklich zu seyn, und euch glücklich zu machen.

Weislingen. Ich fühle nichts, als nur daß ich ganz dein bin. (Er umarmt sie.)

Maria. Ich bitte euch, laßt mich. Einen Kuß hab ich euch zum Gottespfennig erlaubt; ihr scheint aber schon von dem Besitz nehmen zu wollen, was nur unter Bedingungen euer ist.

Weislingen. Ihr seyd zu streng, Maria! Unschuldige Liebe erfreut die Gottheit, statt sie zu beleidigen.

Maria. Es sey! Aber ich bin nicht dadurch erbaut. Man lehrte mich: Liebkosungen seyn wie Ketten, stark durch ihre Verwandschaft, und Mädchen, wenn sie liebten, seyn schwächer als Simson nach Verlust seiner Locken.

Weislingen. Wer lehrte euch das?

Maria. Die Aebtissin meines Klosters. Bis in mein sechzehntes Jahr war ich bei ihr, und nur mit euch empfind ich das Glück, das ich in ihrem Umgang genoß. Sie hatte geliebt, und durfte reden. Sie hatte ein Herz voll Empfindung! Sie war eine vortreffliche Frau.

Weislingen. Da glich sie dir! (Er nimmt ihre Hand.) Wie wird mir's werden, wenn ich euch verlassen soll!

Maria (zieht ihre Hand zurück). Ein bißchen eng, hoff ich, denn ich weiß wie's mir seyn wird. Aber ihr sollt fort.

Weislingen. Ja, meine Theuerste, und ich will. Denn ich fühle, welche Seligkeiten ich mir durch dieß Opfer erwerbe. Gesegnet sey dein Bruder, und der Tag, an dem er auszog mich zu fangen!

Maria. Sein Herz war voll Hoffnung für ihn und dich. Lebt wohl! sagt' er beim Abschied, ich will sehen, daß ich ihn wieder finde.

Weislingen. Er hat's. Wie wünscht ich, die Verwaltung meiner Güter und ihre Sicherheit nicht durch das leidige Hofleben so versäumt zu haben! Du könntest gleich die Meinige seyn.

Maria. Auch der Aufschub hat seine Freuden.

Weislingen. Sage das nicht, Maria, ich muß sonst fürchten, du empfindest weniger stark als ich. Doch ich büßte verdient, und welche Hoffnungen werden mich auf jedem Schritt begleiten! Ganz der Deine zu seyn, nur in dir und dem Kreise von Guten zu leben, von der Welt entfernt, getrennt, alle Wonne

zu genießen, die so zwei Herzen einander gewähren! Was ist die Gnade des Fürsten, was der Beifall der Welt gegen diese einfache einzige Glückseligkeit? Ich habe viel gehofft und gewünscht; das widerfährt mir über alles Hoffen und Wünschen.

Götz kommt.

Euer Knab ist wieder da. Er konnte vor Müdigkeit und Hunger kaum etwas vorbringen. Meine Frau giebt ihm zu essen. So viel hab ich verstanden: der Bischof will den Knaben nicht heraus geben, es sollen Kaiserliche Commissarien ernannt, und ein Tag ausgesetzt werden, wo die Sache dann verglichen werden mag. Dem sey wie ihm wolle, Adelbert, ihr seyd frei; ich verlange weiter nichts als eure Hand, daß ihr inskünftige meinen Feinden weder öffentlich noch heimlich Vorschub thun wollt.

Weislingen. Hier faß ich eure Hand. Laßt, von diesem Augenblick an, Freundschaft und Vertrauen, gleich einem ewigen Gesetz der Natur, unveränderlich unter uns sein! Erlaubt mir zugleich, diese Hand zu fassen, (er nimmt Mariens Hand) und den Besitz des edelsten Fräuleins.

Götz. Darf ich Ja für euch sagen?

Maria. Wenn ihr es mit mir sagt.

Götz. Es ist ein Glück, daß unsere Vortheile dießmal mit einander gehn. Du brauchst nicht roth zu werden. Deine Blicke sind Beweis genug. Ja denn, Weislingen! Gebt euch die Hände, und so sprech ich Amen! — Mein Freund und Bruder! — Ich danke dir, Schwester, du kannst mehr als Hanf spinnen. Du hast einen Faden gedreht, diesen Paradiesvogel zu fesseln. Du siehst nicht ganz frei, Adelbert! Was fehlt dir? Ich — bin ganz glücklich; was ich nur träumend hoffte, seh ich, und bin wie träumend. Ach! nun ist mein Traum aus. Mir war's heute Nacht, ich gäb dir meine rechte eiserne Hand, und du hieltest mich so fest, daß sie aus den Armschienen ging, wie abgebrochen. Ich erschrak und wachte drüber auf. Ich hätte nur fortträumen sollen, da würd ich gesehen haben, wie du mir eine neue lebendige Hand ansetztest — Du sollst mir jetzo fort, dein Schloß und deine Güter in vollkommenen Stand zu setzen. Der ver-

dammte Hof hat dich beides versäumen machen. Ich muß meiner Frau rufen. Elisabeth!

Maria. Mein Bruder ist in voller Freude.

Weislingen. Und doch darf ich ihm den Rang streitig machen.

Götz. Du wirst anmuthig wohnen.

Maria. Franken ist ein gesegnetes Land.

Weislingen. Und ich darf wohl sagen, mein Schloß liegt in der gesegnetsten und anmuthigsten Gegend.

Götz. Das dürft ihr, und ich will's behaupten. Hier fließt der Main, und allmählig hebt der Berg an, der, mit Aeckern und Weinbergen bekleidet, von euerm Schloß gekrönt wird, dann biegt sich der Fluß schnell um die Ecke hinter dem Felsen eures Schlosses hin. Die Fenster des großen Saals gehen steil herab aufs Wasser, eine Aussicht viel Stunden weit.

Elisabeth kommt.

Was schafft ihr?

Götz. Du sollst deine Hand auch dazu geben, und sagen: Gott segne euch! Sie sind ein Paar.

Elisabeth. So geschwind!

Götz. Aber nicht unvermuthet.

Elisabeth. Möget ihr euch so immer nach ihr sehnen, als bisher da ihr um sie warbt! Und dann! möchtet ihr so glücklich seyn, als ihr sie lieb behaltet!

Weislingen. Amen! Ich begehre kein Glück als unter diesem Titel.

Götz. Der Bräutigam, meine liebe Frau, thut eine kleine Reise; denn die große Veränderung zieht viel geringe nach sich. Er entfernt sich zuerst vom Bischöflichen Hof, um diese Freundschaft nach und nach erkalten zu lassen. Dann reißt er seine Güter eigennützigen Pachtern aus den Händen. Und — kommt, Schwester, komm, Elisabeth! Wir wollen ihn allein lassen. Sein Knab hat ohne Zweifel geheime Aufträge an ihn.

Weislingen. Nichts als was ihr wissen dürft.

Götz. Braucht's nicht. — Franken und Schwaben! Ihr

seyd nun verschwisterter als jemals. Wie wollen wir den Fürsten den Daumen auf dem Aug halten!

(Die drei gehen.)

Weislingen. Gott im Himmel! Konntest du mir Unwürdigen solch eine Seligkeit bereiten? Es ist zu viel für mein Herz. Wie ich von den elenden Menschen abhing, die ich zu beherrschen glaubte, von den Blicken des Fürsten, von dem ehrerbietigen Beifall umher! Götz, theurer Götz, du hast mich mir selbst wieder gegeben, und, Maria, du vollendest meine Sinnesänderung. Ich fühle mich so frei wie in heiterer Luft. Bamberg will ich nicht mehr sehen, will alle die schändlichen Verbindungen durchschneiden, die mich unter mir selbst hielten. Mein Herz erweitert sich, hier ist kein beschwerliches Streben nach versagter Größe. So gewiß ist der allein glücklich und groß, der weder zu herrschen noch zu gehorchen braucht, um etwas zu seyn!

Franz tritt auf.

Gott grüß euch, gestrenger Herr! Ich bring euch so viel Grüße, daß ich nicht weiß wo anzufangen. Bamberg und zehn Meilen in die Runde entbieten euch ein tausendfaches: Gott grüß euch!

Weislingen. Willkommen, Franz! Was bringst du mehr!

Franz. Ihr steht in einem Andenken bei Hof und überall, daß es nicht zu sagen ist.

Weislingen. Das wird nicht lange dauern.

Franz. So lang ihr lebt! und nach euerm Tod wird's heller blinken, als die messingenen Buchstaben auf einem Grabstein. Wie man sich euern Unfall zu Herzen nahm!

Weislingen. Was sagte der Bischof?

Franz. Er war so begierig zu wissen, daß er mit geschäftiger Geschwindigkeit der Fragen meine Antwort verhinderte. Er wußt es zwar schon; denn Färber, der von Haslach entrann, brachte ihm die Botschaft. Aber er wollte alles wissen. Er fragte so ängstlich, ob ihr nicht versehrt wäret? Ich sagte: er ist ganz, von der äußersten Haarspitze bis zum Nagel des kleinen Zehs.

Weislingen. Was sagte er zu den Vorschlägen?

Franz. Er wollte gleich alles herausgeben, den Knaben und noch Geld darauf, nur euch zu befreien. Da er aber hörte, ihr solltet ohne das loskommen, und nur euer Wort das Aequivalent gegen den Buben seyn, da wollte er absolut den Berlichingen vertagt haben. Er sagte mir hundert Sachen an euch — ich hab sie wieder vergessen. Es war eine lange Predigt über die Worte: Ich kann Weislingen nicht entbehren.

Weislingen. Er wird's lernen müssen!

Franz. Wie meint ihr? Er sagte; Mach ihn eilen, es wartet alles auf ihn.

Weislingen. Es kann warten. Ich gehe nicht nach Hof.

Franz. Nicht nach Hof? Herr! Wie kommt euch das? Wenn ihr wüßtet, was ich weiß! Wenn ihr nur träumen könntet, was ich gesehen habe!

Weislingen. Wie wird dir's?

Franz. Nur von der bloßen Erinnerung komm ich außer mir. Bamberg ist nicht mehr Bamberg, ein Engel in Weibesgestalt macht es zum Vorhofe des Himmels.

Weislingen. Nichts weiter?

Franz. Ich will ein Pfaff werden, wenn ihr sie seht und nicht außer euch kommt.

Weislingen. Wer ist's denn?

Franz. Adelheid von Walldorf.

Weislingen. Die! Ich habe viel von ihrer Schönheit gehört.

Franz. Gehört? Das ist eben, als wenn ihr sagtet, ich hab die Musik gesehen. Es ist der Zunge so wenig möglich, eine Linie ihrer Vollkommenheiten auszudrücken, da das Aug sogar in ihrer Gegenwart sich nicht selbst genug ist.

Weislingen. Du bist nicht gescheidt.

Franz. Das kann wohl seyn. Das letztemal, da ich sie sah, hatte ich nicht mehr Sinne als ein Trunkener. Oder vielmehr, kann ich sagen, ich fühlte in dem Augenblick, wie's den Heiligen bei himmlischen Erscheinungen seyn mag. Alle Sinne stärker, höher, vollkommener, und doch den Gebrauch von keinem.

Weislingen. Das ist seltsam.

Franz. Wie ich von dem Bischof Abschied nahm, saß sie bei ihm. Sie spielten Schach. Er war sehr gnädig, reichte mir

seine Hand zu küssen, und sagte mir vieles, davon ich nichts vernahm. Denn ich sah seine Nachbarin, sie hatte ihr Auge aufs Bret geheftet, als wenn sie einem großen Streich nachsänne. Ein feiner lauernder Zug um Mund und Wange! Ich hätte der elfenbeinerne König seyn mögen. Adel und Freundlichkeit herrschten auf ihrer Stirn. Und das blendende Licht des Angesichts und des Busens, wie es von den finstern Haaren erhoben ward!

Weislingen. Du bist drüber gar zum Dichter geworden.

Franz. So fühl ich denn in dem Augenblick, was den Dichter macht, ein volles, ganz von Einer Empfindung volles Herz! Wie der Bischof endigte und ich mich neigte, sah sie mich an, und sagte: Auch von mir einen Gruß unbekannter Weise! Sag ihm, er mag ja bald kommen. Es warten neue Freunde auf ihn; er soll sie nicht verachten, wenn er schon an alten so reich ist. — Ich wollte was antworten, aber der Paß vom Herzen nach der Zunge war versperrt, ich neigte mich. Ich hätte mein Vermögen gegeben, die Spitze ihres kleinen Fingers küssen zu dürfen! Wie ich so stund, warf der Bischof einen Bauern herunter, ich fuhr darnach und berührte im Aufheben den Saum ihres Kleides; das fuhr mir durch alle Glieder, und ich weiß nicht wie ich zur Thür hinausgekommen bin.

Weislingen. Ist ihr Mann bei Hofe?

Franz. Sie ist schon vier Monat Wittwe. Um sich zu zerstreuen, hält sie sich in Bamberg auf. Ihr werdet sie sehen. Wenn sie einen ansieht, ist's als wenn man in der Frühlingssonne stünde.

Weislingen. Es würde eine schwächere Wirkung auf mich haben.

Franz. Ich höre, ihr seyd so gut als verheirathet.

Weislingen. Wollte ich wär's. Meine sanfte Marie wird das Glück meines Lebens machen. Ihre süße Seele bildet sich in ihren blauen Augen. Und weiß wie ein Engel des Himmels, gebildet aus Unschuld und Liebe, leitet sie mein Herz zur Ruhe und Glückseligkeit. Pack zusammen! und dann auf mein Schloß! Ich will Bamberg nicht sehen, und wenn Sanct Veit in Person meiner begehrte. (Geht ab.)

Franz. Da sey Gott vor! Wollen das Beste hoffen! Maria ist liebreich und schön, und einem Gefangenen und Kranken kann ich's nicht übel nehmen, der sich in sie verliebt. In ihren Augen ist Trost, gesellschaftliche Melancholie. — Aber um dich, Adelheid, ist Leben, Feuer, Muth — Ich würde! — Ich bin ein Narr — dazu machte mich Ein Blick von ihr. Mein Herr muß hin! Ich muß hin! Und da will ich mich wieder gescheidt oder völlig rasend gaffen.

Zweiter Act.

Bamberg.

Ein Saal.

Biſchof, Adelheid ſpielen Schach. **Liebetraut** mit einer Cither. **Frauen, Hofleute** um ihn herum am Kamin.

Liebetraut (ſpielt und ſingt).

Mit Pfeilen und Bogen
Cupido geflogen,
Die Fackel in Brand,
Wollt muthilich kriegen
Und männilich ſiegen
Mit ſtürmender Hand.
Auf! Auf!
An! An!
Die Waffen erklirrten,
Die Flügelein ſchwirrten,
Die Augen entbrannt.

Da fand er die Buſen,
Ach! leider ſo bloß;
Sie nahmen ſo willig
Ihn all auf den Schooß.
Er ſchüttet die Pfeile
Zum Feuer hinein.
Sie herzten und drückten
Und wiegten ihn ein.
Hei ei o! Popeyo!

Adelheid. Ihr seyd nicht bei euerm Spiele. Schach dem König!

Bischof. Es ist noch Auskunft.

Adelheid. Lange werdet ihr's nicht mehr treiben. Schach dem König!

Liebetraut. Dies Spiel spielt' ich nicht, wenn ich ein großer Herr wär, und verböt's am Hof und im ganzen Land.

Adelheid. Es ist wahr, dieß Spiel ist ein Probirstein des Gehirns.

Liebetraut. Nicht darum! Ich wollte lieber das Geheul der Todtenglocke und ominöser Vögel, lieber das Gebell des knurrischen Hofhunds Gewissen, lieber wollt ich sie durch den tiefsten Schlaf hören, als von Laufern, Springern und andern Bestien das ewige: Schach dem König!

Bischof. Wem wird auch das einfallen!

Liebetraut. Einem zum Exempel, der schwach wäre und ein stark Gewissen hätte, wie denn das meistentheils beisammen ist. Sie nennen's ein königlich Spiel, und sagen, es sey für einen König erfunden worden, der den Erfinder mit einem Meer von Ueberfluß belohnt habe. Wenn das wahr ist, so ist mir's, als wenn ich ihn sähe. Er war minorenn an Verstand oder an Jahren, unter der Vormundschaft seiner Mutter oder seiner Frau, hatte Milchhaare im Bart und Flachshaare um die Schläfe, er war so gefällig wie ein Weidenschößling, und spielte gern Dame und mit den Damen, nicht aus Leidenschaft, behüte Gott! nur zum Zeitvertreib. Sein Hofmeister, zu thätig, um ein Gelehrter, zu unlenksam, ein Weltmann zu seyn, erfand das Spiel in usum Delphini, das so homogen mit Seiner Majestät war — und so ferner.

Adelheid. Matt! Ihr solltet die Lücken unsrer Geschichtsbücher ausfüllen, Liebetraut.

(Sie stehen auf.)

Liebetraut. Die Lücken unsrer Geschlechtsregister, das wäre profitabler. Seitdem die Verdienste unserer Vorfahren mit ihren Portraits zu einerlei Gebrauch dienen, die leeren Seiten nämlich unsrer Zimmer und unsers Charakters zu tapezieren; da wäre was zu verdienen.

Bischof. Er will nicht kommen, sagtet ihr!

Adelheid. Ich bitt euch, schlagt's euch aus dem Sinn.

Bischof. Was das seyn mag?

Liebetraut. Wie? Die Ursachen lassen sich herunterbeten wie ein Rosenkranz. Er ist in eine Art von Zerknirschung gefallen, von der ich ihn leicht curiren wollt.

Bischof. Thut das, reitet zu ihm.

Liebetraut. Meinen Auftrag!

Bischof. Er soll unumschränkt seyn. Spare nichts, wenn du ihn zurückbringst.

Liebetraut. Darf ich euch auch hinein mischen, gnädige Frau?

Adelheid. Mit Bescheidenheit.

Liebetraut. Das ist eine weitläufige Commission.

Adelheid. Kennt ihr mich so wenig, oder seyd ihr so jung, um nicht zu wissen, in welchem Ton ihr mit Weislingen von mir zu reden habt?

Liebetraut. Im Ton einer Wachtelpfeife, denk ich.

Adelheid. Ihr werdet nie gescheidt werden!

Liebetraut. Wird man das, gnädige Frau?

Bischof. Geht, geht. Nehmt das beste Pferd aus meinem Stall, wählt euch Knechte, und schafft mir ihn her!

Liebetraut. Wenn ich ihn nicht herbanne, so sagt: ein altes Weib, das Warzen und Sommerflecken vertreibt, verstehe mehr von der Sympathie als ich.

Bischof. Was wird das helfen! Berlichingen hat ihn ganz eingenommen. Wenn er herkommt, wird er wieder fort wollen.

Liebetraut. Wollen, das ist keine Frage, aber ob er kann. Der Händedruck eines Fürsten, und das Lächeln einer schönen Frau! Da reißt sich kein Weisling los. Ich eile und empfehle mich zu Gnaden.

Bischof. Reist wohl.

Adelheid. Adieu. (Er geht.)

Bischof. Wenn er einmal hier ist, verlaß ich mich auf euch.

Adelheid. Wollt ihr mich zur Leimstange brauchen?

Bischof. Nicht doch.

Adelheid. Zum Lockvogel denn?

Bischof. Nein, den spielt Liebetraut. Ich bitt euch, versagt mir nicht, was mir sonst niemand gewähren kann.

Adelheid. Wollen sehn.

Jaxthausen.

Haus von Selbitz. Götz.

Selbitz. Jedermann wird euch loben, daß ihr denen von Nürnberg Fehd angekündigt habt.

Götz. Es hätte mir das Herz abgefressen, wenn ich's ihnen hätte lang schuldig bleiben sollen. Es ist am Tag, sie haben den Bambergern meinen Buben verrathen. Sie sollen an mich denken!

Selbitz. Sie haben einen alten Groll gegen euch.

Götz. Und ich wider sie; mir ist gar recht, daß sie angefangen haben.

Selbitz. Die Reichsstädte und Pfaffen halten doch von jeher zusammen.

Götz. Sie haben's Ursach.

Selbitz. Wir wollen ihnen die Hölle heiß machen.

Götz. Ich zählte auf euch. Wollte Gott, der Burgemeister von Nürnberg, mit der güldenen Kett um den Hals, käm uns in Wurf, er sollt sich mit all seinem Witz verwundern.

Selbitz. Ich höre, Weislingen ist wieder auf eurer Seite. Tritt er zu uns?

Götz. Noch nicht; es hat seine Ursachen, warum er uns noch nicht öffentlich Vorschub thun darf; doch ist's eine Weile genug, daß er nicht wider uns ist. Der Pfaff ist ohne ihn, was das Meßgewand ohne den Pfaffen.

Selbitz. Wann ziehen wir aus?

Götz. Morgen oder übermorgen. Es kommen nun bald Kaufleute von Bamberg und Nürnberg aus der Frankfurter Messe. Wir werden einen guten Fang thun.

Selbitz. Will's Gott. (Ab.)

Bamberg.

Zimmer der Adelheid.

Adelheid. Kammerfräulein.

Adelheid. Er ist da! sagst du. Ich glaub es kaum.

Fräulein. Wenn ich ihn nicht selbst gesehn hätte, würd ich sagen, ich zweifle.

Adelheid. Den Liebetraut mag der Bischof in Gold einfassen; er hat ein Meisterstück gemacht.

Fräulein. Ich sah ihn, wie er zum Schloß hereinreiten wollte, er saß auf einem Schimmel. Das Pferd scheute, wie's an die Brücke kam, und wollte nicht von der Stelle. Das Volk war aus allen Straßen gelaufen, ihn zu sehn. Sie freuten sich über des Pferdes Unart. Von allen Seiten ward er gegrüßt, und er dankte allen. Mit einer angenehmen Gleichgültigkeit saß er droben, und mit Schmeicheln und Drohen brachte er es endlich zum Thor herein, der Liebetraut mit, und wenig Knechte.

Adelheid. Wie gefällt er dir?

Fräulein. Wie mir nicht leicht ein Mann gefallen hat. Er glich dem Kaiser hier, (deutet auf Maximilians Portrait) als wenn er sein Sohn wäre. Die Nase nur etwas kleiner, eben so freundliche lichtbraune Augen, eben so ein blondes schönes Haar, und gewachsen wie eine Puppe. Ein halb trauriger Zug auf seinem Gesicht — ich weiß nicht — gefiel mir so wohl!

Adelheid. Ich bin neugierig ihn zu sehen.

Fräulein. Das wär ein Herr für euch.

Adelheid. Närrin!

Fräulein. Kinder und Narren —

Liebetraut kommt.

Nun, gnädige Frau, was verdien ich?

Adelheid. Hörner von deinem Weibe. Denn nach dem zu rechnen, habt ihr schon manches Nachbars ehrliches Hausweib aus ihrer Pflicht hinausgeschwatzt.

Liebetraut. Nicht doch, gnädige Frau! Auf ihre Pflicht,

wollet ihr sagen; denn wenn's ja geschah, schwatzt ich sie auf ihres Mannes Bette.

Adelheid. Wie habt ihr's gemacht, ihn herzubringen?

Liebetraut. Ihr wißt zu gut wie man Schnepfen fängt; soll ich euch meine Kunststückchen noch dazu lehren? — Erst that ich als wüßt ich nichts, verstünd nichts von seiner Aufführung, und setzt ihn dadurch in den Nachtheil, die ganze Historie zu erzählen. Die sah ich nun gleich von einer ganz andern Seite an als er, konnte nicht finden — nicht einsehen — und so weiter. Dann redete ich von Bamberg allerlei durch einander, Großes und Kleines, erweckte gewisse alte Erinnerungen, und wie ich seine Einbildungskraft beschäftigt hatte, knüpfte ich wirklich eine Menge Fädchen wieder an, die ich zerrissen fand. Er wußte nicht wie ihm geschah, fühlte einen neuen Zug nach Bamberg, er wollte — ohne zu wollen. Wie er nun in sein Herz ging, und das zu entwickeln suchte, und viel zu sehr mit sich beschäftigt war um auf sich Acht zu geben, warf ich ihm ein Seil um den Hals, aus drei mächtigen Stricken, Weiber-, Fürstengunst und Schmeichelei gedreht, und so hab ich ihn hergeschleppt.

Adelheid. Was sagtet ihr von mir?

Liebetraut. Die lautere Wahrheit. Ihr hättet wegen eurer Güter Verdrießlichkeiten — hättet gehofft, da er beim Kaiser so viel gelte, werde er das leicht enden können.

Adelheid. Wohl.

Liebetraut. Der Bischof wird ihn euch bringen.

Adelheid. Ich erwarte sie. (Liebetraut ab.) Mit einem Herzen wie ich selten Besuche erwarte.

Im Spessart.

Berlichingen. Selbitz. Georg als Reitersknecht.

Götz. Du hast ihn nicht angetroffen, Georg!

Georg. Er war Tags vorher mit Liebetraut nach Bamberg geritten, und zwei Knechte mit.

Götz. Ich seh nicht ein, was das geben soll.

Selbitz. Ich wohl. Eure Versöhnung war ein wenig zu

schnell, als daß sie dauerhaft hätte seyn sollen. Der Liebetraut ist ein pfiffiger Kerl; von dem hat er sich beschwätzen lassen.

Götz. Glaubst du, daß er bundbrüchig werden wird?

Selbitz. Der erste Schritt ist gethan.

Götz. Ich glaub's nicht. Wer weiß, wie nöthig es war an Hof zu gehen; man ist ihm noch schuldig; wir wollen das Beste hoffen.

Selbitz. Wollte Gott, er verdient' es, und thäte das Beste!

Götz. Mir fällt eine List ein. Wir wollen Georgen des Bamberger Reiters erbeuteten Kittel anziehen und ihm das Geleitzeichen geben; er mag nach Bamberg reiten und sehen, wie's steht.

Georg. Da hab ich lang drauf gehofft.

Götz. Es ist dein erster Ritt. Sey vorsichtig, Knabe! Mir wäre leid, wenn dir ein Unfall begegnen sollt.

Georg. Laßt nur! mich irrt's nicht, wenn noch so viel um mich herum krabbeln, mir ist's, als wenn's Ratten und Mäuse wären! (Ab.)

Bamberg.

Bischof. Weislingen.

Bischof. Du willst dich nicht länger halten lassen!

Weislingen. Ihr werdet nicht verlangen, daß ich meinen Eid brechen soll.

Bischof. Ich hätte verlangen können, du solltest ihn nicht schwören. Was für ein Geist regierte dich? Konnt ich dich ohne das nicht befreien? Gelt ich so wenig am Kaiserlichen Hofe?

Weislingen. Es ist geschehen; verzeiht mir, wenn ihr könnt.

Bischof. Ich begreif nicht, was nur im geringsten dich nöthigte, den Schritt zu thun! Mir zu entsagen? Waren denn nicht hundert andere Bedingungen, los zu kommen? Haben wir nicht seinen Buben? Hätt ich nicht Gelds genug gegeben, und ihn wieder beruhigt? Unsere Anschläge auf ihn und seine Gesellen wären fortgegangen — Ach, ich denke nicht, daß ich mit seinem

Freunde rede, der nun wider mich arbeitet, und die Minen leicht entkräften kann, die er selbst gegraben hat.

Weislingen. Gnädiger Herr!

Bischof. Und doch — wenn ich wieder dein Angesicht sehe, deine Stimme höre — Es ist nicht möglich.

Weislingen. Lebt wohl, gnädiger Herr!

Bischof. Ich gebe dir meinen Segen. Sonst, wenn du gingst, sagt ich: auf Wiedersehn! Jetzt — Wollte Gott, wir sähen einander nie wieder!

Weislingen. Es kann sich vieles ändern.

Bischof. Vielleicht seh ich dich noch einmal als Feind vor meinen Mauern, die Felder verheeren, die ihren blühenden Zustand dir jetzo danken.

Weislingen. Nein, gnädiger Herr.

Bischof. Du kannst nicht Nein sagen. Die weltlichen Stände, meine Nachbarn, haben alle einen Zahn auf mich. So lange ich ich dich hatte — Geht, Weislingen! Ich habe euch nichts mehr zu sagen. Ihr habt vieles zu nichte gemacht. Geht!

Weislingen. Und ich weiß nicht, was ich sagen soll.

(Bischof ab.)

Franz tritt auf.

Adelheid erwartet euch. Sie ist nicht wohl. Und doch will sie euch ohne Abschied nicht lassen.

Weislingen. Komm.

Franz. Gehn wir denn gewiß?

Weislingen. Noch diesen Abend. —

Franz. Mir ist, als wenn ich aus der Welt sollte.

Weislingen. Mir auch, und noch darzu als wüßt ich nicht wohin.

Adelheidens Zimmer.

Adelheid. Fräulein.

Fräulein. Ihr seht blaß, gnädige Frau.

Adelheid. — Ich lieb ihn nicht und wollte doch, daß er

bliebe. Siehst du, ich könnte mit ihm leben, ob ich ihn gleich nicht zum Manne haben möchte.

Fräulein. Glaubt ihr, er geht?

Adelheid. Er ist zum Bischof, um Lebewohl zu sagen.

Fräulein. Er hat darnach noch einen schweren Stand.

Adelheid. Wie meinst du?

Fräulein. Was fragt ihr, gnädige Frau? Ihr habt sein Herz geangelt, und wenn er sich losreißen will, verblutet er.

Adelheid. Weislingen.

Weislingen. Ihr seyd nicht wohl, gnädige Frau?

Adelheid. Das kann euch einerlei seyn. Ihr verlaßt uns, verlaßt uns auf immer. Was fragt ihr, ob wir leben oder sterben.

Weislingen. Ihr verkennt mich.

Adelheid. Ich nehme euch, wie ihr euch gebt.

Weislingen. Das Ansehn trügt.

Adelheid. So seyd ihr ein Chamäleon?

Weislingen. Wenn ihr mein Herz sehen könntet!

Adelheid. Schöne Sachen würden mir vor die Augen kommen.

Weislingen. Gewiß! Ihr würdet euer Bild drin finden.

Adelheid. In irgend einem Winkel bei den Porträten ausgestorbener Familien. Ich bitt euch, Weislingen, bedenkt, ihr redet mit mir. Falsche Worte gelten zum höchsten, wenn sie Masken unserer Thaten sind. Ein Vermummter, der kenntlich ist, spielt eine armselige Rolle. Ihr läugnet eure Handlungen nicht und redet das Gegentheil; was soll man von euch halten?

Weislingen. Was ihr wollt. Ich bin so geplagt mit dem, was ich bin, daß mir wenig bang ist, für was man mich nehmen mag.

Adelheid. Ihr kommt, um Abschied zu nehmen.

Weislingen. Erlaubt mir eure Hand zu küssen, und ich will sagen, lebt wohl. Ihr erinnert mich! Ich bedachte nicht — Ich bin beschwerlich, gnädige Frau.

Adelheid. Ihr legt's falsch aus; ich wollte euch fort helfen. Denn ihr wollt fort.

Weislingen. O sagt, ich muß. Zöge mich nicht die Ritterpflicht, der heilige Handschlag —

Adelheid. Geht! Geht! Erzählt das Mädchen, die den Theuerdank lesen, und sich so einen Mann wünschen. Ritterpflicht! Kinderspiel!

Weislingen. Ihr denkt nicht so.

Adelheid. Bei meinem Eid, ihr verstellt euch! Was habt ihr versprochen? Und wem? Einem Mann, der seine Pflicht gegen den Kaiser und das Reich verkennt, in eben dem Augenblick Pflicht zu leisten, da er durch eure Gefangennehmung in die Strafe der Acht verfällt. Pflicht zu leisten! die nicht gültiger seyn kann als ungerechter gezwungener Eid. Entbinden nicht unsre Gesetze von solchen Schwüren? Macht das Kindern weiß, die den Rübezahl glauben. Es stecken andere Sachen dahinter. Ein Feind des Reichs zu werden, ein Feind der bürgerlichen Ruh und Glückseligkeit! Ein Feind des Kaisers! Geselle eines Räubers! du, Weislingen, mit deiner sanften Seele!

Weislingen. Wenn ihr ihn kenntet —

Adelheid. Ich wollt ihm Gerechtigkeit widerfahren lassen. Er hat eine hohe unbändige Seele. Eben darum wehe dir, Weislingen! Geh und bilde dir ein, Geselle von ihm zu seyn. Geh! und laß dich beherrschen. Du bist freundlich, gefällig —

Weislingen. Er ist's auch.

Adelheid. Aber du bist nachgebend und er nicht! Unversehens wird er dich wegreißen, du wirst ein Sklave eines Edelmanns werden, da du Herr von Fürsten seyn könntest. — Doch es ist Unbarmherzigkeit, dir deinen zukünftigen Stand zu verleiden.

Weislingen. Hättest du gefühlt, wie liebreich er mir begegnete.

Adelheid. Liebreich! Das rechnest du ihm an? Es war seine Schuldigkeit; und was hättest du verloren, wenn er widerwärtig gewesen wäre? Mir hätte das willkommener seyn sollen. Ein übermüthiger Mensch wie der —

Weislingen. Ihr redet von euerm Feind.

Adelheid. Ich redete für eure Freiheit — Und weiß überhaupt nicht, was ich für einen Antheil dran nehme. Lebt wohl.

Weislingen. Erlaubt noch einen Augenblick. (Er nimmt ihre Hand und schweigt.)

Adelheid. Habt ihr mir noch was zu sagen?

Weislingen. — — Ich muß fort.

Adelheid. So geht.

Weislingen. Gnädige Frau! — Ich kann nicht.

Adelheid. Ihr müßt.

Weislingen. Soll das euer letzter Blick seyn?

Adelheid. Geht, ich bin krank, sehr zur ungelegnen Zeit.

Weislingen. Seht mich nicht so an.

Adelheid. Willst du unser Feind seyn, und wir sollen dir lächeln? Geh!

Weislingen. Adelheid!

Adelheid. Ich hasse euch!

Franz kommt.

Gnädiger Herr! Der Bischof läßt euch rufen.

Adelheid. Geht! Geht!

Franz. Er bittet euch eilend zu kommen.

Adelheid. Geht! Geht!

Weislingen. Ich nehme nicht Abschied, ich sehe euch wieder! (Ab.)

Adelheid. Mich wieder? Wir wollen dafür seyn. Margarete, wenn er kommt, weis' ihn ab. Ich bin krank, habe Kopfweh, ich schlafe — Weis' ihn ab. Wenn er noch zu gewinnen ist, so ist's auf diesem Weg. (Ab.)

Vorzimmer.

Weislingen. Franz.

Weislingen. Sie will mich nicht sehn?

Franz. Es wird Nacht, soll ich die Pferde satteln?

Weislingen. Sie will mich nicht sehn?

Franz. Wann befehlen Ihro Gnaden die Pferde?

Weislingen. Es ist zu spät! Wir bleiben hier.

Franz. Gott sey Dank! (Ab.)

Weislingen. Du bleibst! Sey auf deiner Hut, die Versuchung ist groß. Mein Pferd scheute, wie ich zum Schloßthor

herein wollte, mein guter Geist stellte sich ihm entgegen, er kannte die Gefahren, die mein hier warteten. — Doch ist's nicht recht, die vielen Geschäfte, die ich dem Bischof unvollendet liegen ließ, nicht wenigstens zu ordnen, daß ein Nachfolger da anfangen kann, wo ich's gelassen habe. Das kann ich doch alles thun, unbeschadet Berlichingens und unserer Verbindung. Denn halten sollen sie mich hier nicht. — Wäre doch besser gewesen, wenn ich nicht gekommen wäre. Aber ich will fort — morgen oder übermorgen. (Geht ab.)

Im Spessart.

Götz. Selbitz. Georg.

Selbitz. Ihr seht, es ist gegangen, wie ich gesagt habe.

Götz. Nein! Nein! Nein!

Georg. Glaubt, ich berichte euch mit der Wahrheit. Ich that wie ihr befahlt, nahm den Kittel des Bambergerischen und sein Zeichen, und damit ich doch mein Essen und Trinken verdiente, geleitete ich Reineckische Bauern hinauf nach Bamberg.

Selbitz. In der Verkappung? das hätte dir übel gerathen können.

Georg. So denk ich auch hinten drein. Ein Reitersmann, der das voraus denkt, wird keine weiten Sprünge machen. Ich kam nach Bamberg, und gleich im Wirthshaus hörte ich erzählen: Weislingen und der Bischof seyen ausgesöhnt, und man redte viel von einer Heirath mit der Wittwe des von Walldorf.

Götz. Gespräche.

Georg. Ich sah ihn, wie er sie zur Tafel führte. Sie ist schön, bei meinem Eid, sie ist schön. Wir bückten uns alle, sie dankte uns allen, er nickte mit dem Kopfe, sah sehr vergnügt, sie gingen vorbei, und das Volk murmelte: ein schönes Paar!

Götz. Das kann seyn.

Georg. Hört weiter. Da er des andern Tags in die Messe ging, paßt ich meine Zeit ab. Er war allein mit einem Knaben. Ich stund unten an der Treppe und sagte leise zu

ihm: ein paar Worte von euerm Berlichingen. Er ward bestürzt, ich sah das Geständniß seines Lasters in seinem Gesicht, er hatte kaum das Herz mich anzusehen, mich, einen schlechten Reitersjungen.

Selbitz. Das macht, sein Gewissen war schlechter als dein Stand.

Georg. Du bist Bambergisch? sagt er. Ich bring einen Gruß vom Ritter Berlichingen, sagt ich, und soll fragen — Komm morgen früh, sagt er, an mein Zimmer, wir wollen weiter reden.

Götz. Kamst du?

Georg. Wohl kam ich, und mußt im Vorsaal stehn, lang, lang. Und die seidnen Buben beguckten mich von vorn und hinten. Ich dachte, guckt ihr — Endlich führte man mich hinein, er schien böse, mir war's einerlei. Ich trat zu ihm und legte meine Commission ab. Er that feindlich böse, wie einer, der kein Herz hat und 's nit will merken lassen. Er verwunderte sich, daß ihr ihn durch einen Reitersjungen zur Rede setzen ließt. Das verdroß mich. Ich sagte, es gäbe nur zweierlei Leut, brave und Schurken, und ich diente Götzen von Berlichingen. Nun fing er an, schwatzte allerlei verkehrtes Zeug, das darauf hinaus ging: Ihr hättet ihn übereilt, er sey euch keine Pflicht schuldig, und wolle nichts mit euch zu thun haben.

Götz. Hast du das aus seinem Munde?

Georg. Das und noch mehr. — Er drohte mir —

Götz. Es ist genug! Der wäre nun auch verloren! Treu und Glaube, du hast mich wieder betrogen. Arme Marie! Wie werd ich dir's beibringen!

Selbitz. Ich wollte lieber mein ander Bein dazu verlieren, als so ein Hundsfott seyn. (Ab.)

Bamberg.

Adelheid. Weislingen.

Adelheid. Die Zeit fängt mir an unerträglich lang zu werden; reden mag ich nicht, und ich schäme mich mit euch zu spielen. Langeweile, du bist ärger als ein kaltes Fieber.

Weislingen. Seyd ihr mich schon müde?

Adelheid. Euch nicht sowohl als euern Umgang. Ich wollt, ihr wärt, wo ihr hinwolltet, und wir hätten euch nicht gehalten.

Weislingen. Das ist Weibergunst! Erst brütet sie mit Mutterwärme unsere liebsten Hoffnungen an; dann, gleich einer unbeständigen Henne, verläßt sie das Nest, und übergiebt ihre schon keimende Nachkommenschaft dem Tode und der Verwesung.

Adelheid. Scheltet die Weiber! Der unbesonnene Spieler zerbeißt und zerstampft die Karten, die ihn unschuldiger Weise verlieren machten. Aber laßt mich euch was von Mannsleuten erzählen. Was seyd denn ihr, um von Wankelmuth zu sprechen? Ihr, die ihr selten seyd, was ihr seyn wollt, niemals, was ihr seyn solltet. Könige im Festtagsornat, vom Pöbel beneidet. Was gäb eine Schneidersfrau drum, eine Schnur Perlen um ihren Hals zu haben, von dem Saum eures Kleids, den eure Absätze verächtlich zurückstoßen!

Weislingen. Ihr seyd bitter.

Adelheid. Es ist die Antistrophe von euerm Gesang. Eh ich euch kannte, Weislingen, ging mir's wie der Schneidersfrau. Der Ruf, hundertzüngig, ohne Metapher gesprochen, hatte euch so zahnarztmäßig herausgestrichen, daß ich mich überreden ließ zu wünschen: möchtest du doch diese Quintessenz des männlichen Geschlechts, den Phönix Weislingen zu Gesicht kriegen! Ich ward meines Wunsches gewährt.

Weislingen. Und der Phönix präsentirte sich als ein ordinärer Haushahn.

Adelheid. Nein, Weislingen, ich nahm Antheil an euch.

Weislingen. Es schien so —

Adelheid. Und war. Denn wirklich ihr übertraft euern Ruf. Die Menge schätzt nur den Wiederschein des Verdienstes. Wie mir's denn nun geht, daß ich über die Leute nicht denken mag, denen ich wohl will, so lebten wir eine Zeit lang neben einander, es fehlte mir was, und ich wußte nicht was ich an euch vermißte. Endlich gingen mir die Augen auf. Ich sah statt des activen Mannes, der die Geschäfte eines Fürstenthums belebte, der sich und seinen Ruhm dabei nicht vergaß, der auf

hundert großen Unternehmungen, wie auf übereinander gewälzten Bergen, zu den Wolken hinauf gestiegen war; den sah ich auf einmal, jammernd wie einen kranken Poeten, melancholisch wie ein gesundes Mädchen, und müßiger als einen alten Junggesellen. Anfangs schrieb ich's euerm Unfall zu, der euch noch neu auf dem Herzen lag, und entschuldigte euch so gut ich konnte. Jetzt, da es von Tag zu Tage schlimmer mit euch zu werden scheint, müßt ihr mir verzeihen, wenn ich euch meine Gunst entreiße. Ihr besitzt sie ohne Recht, ich schenkte sie einem andern auf Lebenslang, der sie euch nicht übertragen konnte.

Weislingen. So laßt mich los.

Adelheid. Nicht, bis alle Hoffnung verloren ist. Die Einsamkeit ist in diesen Umständen gefährlich. — Armer Mensch! Ihr seyd so mißmuthig wie einer, dem sein erstes Mädchen untreu wird, und eben darum geb ich euch nicht auf. Gebt mir die Hand, verzeiht mir, was ich aus Liebe gesagt habe.

Weislingen. Könntest du mich lieben, könntest du meiner heißen Leidenschaft einen Tropfen Linderung gewähren! Adelheid! deine Vorwürfe sind höchst ungerecht. Könntest du den hundertsten Theil ahnen von dem, was die Zeit her in mir arbeitet, du würdest mich nicht mit Gefälligkeit, Gleichgültigkeit und Verachtung so unbarmherzig hin und her zerrissen haben — Du lächelst! — Nach dem übereilten Schritt wieder mit mir selbst einig zu werden, kostet mehr als Einen Tag. Wider den Menschen zu arbeiten, dessen Andenken so lebhaft neu in Liebe bei mir ist.

Adelheid. Wunderlicher Mann, der du den lieben kannst, den du beneidest! Das ist, als wenn ich meinem Feinde Proviant zuführte.

Weislingen. Ich fühl's wohl, es gilt hier kein Säumen. Er ist berichtet, daß ich wieder Weislingen bin, und er wird sich seines Vortheils über uns ersehen. Auch, Adelheid, sind wir nicht so träg als du meinst. Unsere Reiter sind verstärkt und wachsam, unsere Unterhandlungen gehen fort, und der Reichstag zu Augsburg soll hoffentlich unsere Projecte zur Reife bringen.

Adelheid. Ihr geht hin?

Weislingen. Wenn ich Eine Hoffnung mitnehmen könnte! (Küßt ihre Hand.)

Adelheid. O ihr Ungläubigen! Immer Zeichen und Wunder! Geh, Weislingen, und vollende das Werk. Der Vortheil des Bischofs, der deinige, der meinige, sie sind so verwebt, daß, wäre es auch nur der Politik wegen —

Weislingen. Du kannst scherzen.

Adelheid. Ich scherze nicht. Meine Güter hat der stolze Herzog inne, die deinigen wird Götz nicht lange ungeneckt lassen; und wenn wir nicht zusammenhalten, wie unsere Feinde, und den Kaiser auf unsere Seite lenken, sind wir verloren.

Weislingen. Mir ist's nicht bange. Der größte Theil der Fürsten ist unserer Gesinnung. Der Kaiser verlangt Hülfe gegen die Türken, und dafür ist's billig, daß er uns wieder beisteht. Welche Wollust wird mir's seyn, deine Güter von übermüthigen Feinden zu befreien, die unruhigen Köpfe in Schwaben aufs Kissen zu bringen, die Ruhe des Bisthums, unser aller herzustellen. Und dann —?

Adelheid. Ein Tag bringt den andern, und beim Schicksal steht das Zukünftige.

Weislingen. Aber wir müssen wollen.

Adelheid. Wir wollen ja.

Weislingen. Gewiß?

Adelheid. Nun ja. Geht nur.

Weislingen. Zauberin!

Herberge.

Bauernhochzeit. Musik und Tanz draußen.

Der Brautvater, Götz, Selbitz, am Tische. **Bräutigam** tritt zu ihnen.

Götz. Das Gescheidtste war, daß ihr euern Zwist so glücklich und fröhlich durch eine Heirath endigt.

Brautvater. Besser als ich mir's hatte träumen lassen. In Ruh und Fried mit meinem Nachbar und eine Tochter wohl versorgt dazu!

Bräutigam. Und ich im Besitz des strittigen Stücks, und drüber den hübschten Backfisch im ganzen Dorf. Wollte Gott, ihr hättet euch eher drein geben.

Selbitz. Wie lange habt ihr processirt?

Brautvater. An die acht Jahre. Ich wollte lieber noch einmal so lang das Frieren haben, als von vorn anfangen. Das ist ein Gezerre, ihr glaubt's nicht, bis man den Perrücken ein Urtheil vom Herzen reißt, und was hat man darnach? Der Teufel hol' den Assessor Sapupi! 's is ein verfluchter schwarzer Italiäner.

Bräutigam. Ja, das ist ein toller Kerl. Zweimal war ich dort.

Brautvater. Und ich dreimal. Und seht, ihr Herren: kriegen wir ein Urtheil endlich, wo ich so viel Recht hab als er, und er so viel als ich, und wir eben stunden wie die Maulaffen, bis mir unser Herr Gott eingab, ihm meine Tochter zu geben und das Zeug dazu.

Götz (trinkt). Gut Vernehmen künftig.

Brautvater. Geb's Gott! Geh aber wie's will, processiren thu ich mein Tag nit mehr. Was das ein Geldspiel kost! Jeden Reverenz, den euch ein Procurator macht, müßt ihr bezahlen.

Selbitz. Sind ja jährlich Kaiserliche Visitationen da.

Brautvater. Hab nichts davon gespürt. Ist mir mancher schöne Thaler nebenausgangen. Das unerhörte Blechen!

Götz. Wie meint ihr?

Brautvater. Ach, da macht alles hohle Pfötchen. Der Assessor allein, Gott verzeih's ihm, hat mir achtzehn Goldgulden abgenommen.

Bräutigam. Wer?

Brautvater. Wer anders als der Sapupi!

Götz. Das ist schändlich.

Brautvater. Wohl, ich mußt ihm zwanzig erlegen. Und da ich sie ihm hingezahlt hatte, in seinem Gartenhaus, das prächtig ist, im großen Saal, wollt mir vor Wehmuth fast das Herz brechen. Denn seht, eines Haus und Hof steht gut, aber wo soll baar Geld herkommen? Ich stund da, Gott weiß wie mir's war. Ich hatte keinen rothen Heller Reisegeld im Sack.

Endlich nahm ich mir's Herz und ſtellt's ihm vor. Nun er ſah, daß mir's Waſſer an die Seele ging, da warf er mir zwei davon zurück, und ſchickt mich fort.

Bräutigam. Es iſt nicht möglich! Der Sapupi?

Brautvater. Wie ſtellſt du dich! Freilich! Kein andrer!

Bräutigam. Den ſoll der Teufel holen, er hat mir auch funfzehn Goldgulden abgenommen.

Brautvater. Verflucht!

Selbitz. Götz! Wir ſind Räuber!

Brautvater. Drum fiel das Urtheil ſo ſcheel aus. Du Hund!

Götz. Das müßt ihr nicht ungerügt laſſen.

Brautvater. Was ſollen wir thun?

Götz. Macht euch auf nach Speyer, es iſt eben Viſitationszeit; zeigt's an, ſie müſſen's unterſuchen und euch zu dem Eurigen helfen.

Bräutigam. Denkt ihr, wir treiben's durch?

Götz. Wenn ich ihm über die Ohren dürfte, wollt ich's euch verſprechen.

Selbitz. Die Summe iſt wohl einen Verſuch werth.

Götz. Bin ich wohl eher um des vierten Theils willen ausgeritten.

Brautvater. Wie meinſt du?

Bräutigam. Wir wollen, geh's wie's geh.

Georg kommt.

Die Nürnberger ſind im Anzug.

Götz. Wo?

Georg. Wenn wir ganz ſachte reiten, packen wir ſie zwiſchen Beerheim und Mühlbach im Wald.

Selbitz. Trefflich!

Götz. Kommt, Kinder. Gott grüß euch! Helf uns allen zum Unſrigen!

Bauer. Großen Dank! Ihr wollen nicht zum Nacht-Ims bleiben?

Götz. Können nicht. Adies.

Dritter Act.

Augsburg.

Ein Garten.

Zwei Nürnberger Kaufleute.

Erster Kaufmann. Hier wollen wir stehn, denn da muß der Kaiser vorbei. Er kommt eben den langen Gang herauf.

Zweiter Kaufmann. Wer ist bei ihm?

Erster Kaufmann. Adelbert von Weislingen.

Zweiter Kaufmann. Bambergs Freund! Das ist gut.

Erster Kaufmann. Wir wollen einen Fußfall thun, und ich will reden.

Zweiter Kaufmann. Wohl, da kommen sie.

Kaiser. Weislingen.

Erster Kaufmann. Er sieht verdrießlich aus.

Kaiser. Ich bin unmuthig, Weislingen, und wenn ich auf mein vergangenes Leben zurück sehe, möcht ich verzagt werden; so viel halbe, so viel verunglückte Unternehmungen! und das alles, weil kein Fürst im Reich so klein ist, dem nicht mehr an seinen Grillen gelegen wäre als an meinen Gedanken.

(Die Kaufleute werfen sich ihm zu Füßen.)

Kaufmann. Allerdurchlauchtigster! Großmächtigster!

Kaiser. Wer seyd ihr? Was giebt's?

Kaufmann. Arme Kaufleute von Nürnberg, Eurer Majestät Knechte, und flehen um Hülfe. Götz von Berlichingen und Hans von Selbitz haben unser dreißig, die von der Frankfurter

Messe kamen, im Bambergischen Geleite niedergeworfen und beraubt; wir bitten Eure Kaiserliche Majestät um Hülfe, um Beistand, sonst sind wir alle verdorbene Leute, genöthigt unser Brod zu betteln.

Kaiser. Heiliger Gott! Heiliger Gott! Was ist das? Der eine hat nur Eine Hand, der andere nur Ein Bein; wenn sie denn erst zwei Hände hätten, und zwei Beine, was wolltet ihr dann thun?

Kaufmann. Wir bitten Eure Majestät unterthänigst, auf unsere bedrängten Umstände ein mitleidiges Auge zu werfen.

Kaiser. Wie geht's zu! Wenn ein Kaufmann einen Pfeffersack verliert, soll man das ganze Reich aufmahnen; und wenn Händel vorhanden sind, daran Kaiserlicher Majestät und dem Reich viel gelegen ist, daß es Königreich, Fürstenthum, Herzogthum und anders betrifft, so kann euch kein Mensch zusammen bringen.

Weislingen. Ihr kommt zur ungelegnen Zeit. Geht und verweilt einige Tage hier.

Kaufleute. Wir empfehlen uns zu Gnaden. (Ab.)

Kaiser. Wieder neue Händel. Sie wachsen nach wie die Köpfe der Hydra.

Weislingen. Und sind nicht auszurotten, als mit Feuer und Schwert, und einer muthigen Unternehmung.

Kaiser. Glaubt ihr?

Weislingen. Ich halte nichts für thunlicher, wenn Eure Majestät und die Fürsten sich über andern unbedeutenden Zwist vereinigen könnten. Es ist mit nichten ganz Deutschland, das über Beunruhigung klagt. Franken und Schwaben allein glimmt noch von den Resten des innerlichen verderblichen Bürgerkriegs. Und auch da sind viele der Edeln und Freien, die sich nach Ruhe sehnen. Hätten wir einmal diesen Sickingen, Selbitz — Berlichingen auf die Seite geschafft, das übrige würde bald von sich selbst zerfallen. Denn *sie* sind's, deren Geist die aufrührische Menge belebt.

Kaiser. Ich möchte die Leute gerne schonen, sie sind tapfer und edel. Wenn ich Krieg führte, müßten sie mit mir zu Felde.

Weislingen. Es wäre zu wünschen, daß sie von jeher gelernt hätten ihrer Pflicht zu gehorchen. Und dann wär es höchst gefährlich, ihre aufrührischen Unternehmungen durch Ehrenstellen zu belohnen. Denn eben diese Kaiserliche Mild und Gnade ist's, die sie bisher so ungeheuer mißbrauchten, und ihr Anhang, der sein Vertrauen und Hoffnung darauf setzt, wird nicht ehe zu bändigen seyn, bis wir sie ganz vor den Augen der Welt zu nichte gemacht, und ihnen alle Hoffnung, jemals wieder empor zu kommen, völlig abgeschnitten haben.

Kaiser. Ihr rathet also zur Strenge?

Weislingen. Ich sehe kein ander Mittel, den Schwindelgeist, der ganze Landschaften ergreift, zu bannen. Hören wir nicht schon hier und da die bittersten Klagen der Edeln, daß ihre Unterthanen, ihre Leibeignen sich gegen sie auflehnen und mit ihnen rechten, ihnen die hergebrachte Oberherrschaft zu schmälern drohen, so daß die gefährlichsten Folgen zu fürchten sind?

Kaiser. Jetzt wär eine schöne Gelegenheit wider den Berlichingen und Selbitz; nur wollt ich nicht, daß ihnen was zu Leid geschehe. Gefangen möcht ich sie haben, und dann müßten sie Urfehde schwören, auf ihren Schlössern ruhig zu bleiben und nicht aus ihrem Bann zu gehen. Bei der nächsten Session will ich's vortragen.

Weislingen. Ein freudiger beistimmender Zuruf wird Eurer Majestät das Ende der Rede ersparen. (Ab.)

Jaxthausen.

Sickingen. Berlichingen.

Sickingen. Ja, ich komme, eure edle Schwester um ihr Herz und ihre Hand zu bitten.

Götz. So wollt ich, ihr wäret eher kommen. Ich muß euch sagen: Weislingen hat während seiner Gefangenschaft ihre Liebe gewonnen, um sie angehalten, und ich sagt sie ihm zu. Ich hab ihn losgelassen, den Vogel, und er verachtet die gütige Hand, die ihm in der Noth Futter reichte. Er schwirrt herum, weiß Gott auf welcher Hecke seine Nahrung zu suchen.

Sickingen. Ist das so?

Götz. Wie ich sage.

Sickingen. Er hat ein doppeltes Band zerrissen. Wohl euch, daß ihr mit dem Verräther nicht näher verwandt worden.

Götz. Sie sitzt, das arme Mädchen, verjammert und verbetet ihr Leben.

Sickingen. Wir wollen sie singen machen.

Götz. Wie! Entschließet ihr euch eine Verlaßne zu heirathen?

Sickingen. Es macht euch beiden Ehre, von ihm betrogen worden zu seyn. Soll darum das arme Mädchen in ein Kloster gehn, weil der erste Mann, den sie kannte, ein Nichtswürdiger war? Nein doch! ich bleibe darauf, sie soll Königin von meinen Schlössern werden.

Götz. Ich sage euch, sie war nicht gleichgültig gegen ihn.

Sickingen. Traust du mir nicht zu, daß ich den Schatten eines Elenden sollte verjagen können! Laß uns zu ihr. (Ab.)

Lager der Reichsexecution.

Hauptmann. Officiere.

Hauptmann. Wir müssen behutsam gehn und unsere Leute so viel möglich schonen. Auch ist unsere gemessene Ordre, ihn in die Enge zu treiben und lebendig gefangen zu nehmen.

Erster Officier. Freilich! Und er wird sich wehren wie ein wildes Schwein. Ueberhaupt hat er uns sein Lebelang nichts zu Leid gethan, und jeder wird's von sich schieben, Kaiser und Reich zu Gefallen Arm und Bein dran zu setzen.

Zweiter Officier. Es wäre eine Schande, wenn wir ihn nicht kriegten. Wenn ich ihn nur einmal beim Lappen habe, er soll nicht los kommen.

Erster Officier. Faßt ihn nur nicht mit Zähnen, er möchte euch die Kinnbacken ausziehen. Guter junger Herr, dergleichen Leut packen sich nicht wie ein flüchtiger Dieb.

Zweiter Officier. Wollen sehn.

Hauptmann. Unsern Brief muß er nun haben. Wir wollen nicht säumen, und einen Trupp ausschicken, der ihn beobachten soll.

Zweiter Officier. Laßt mich ihn führen.

Hauptmann. Ihr seyd der Gegend unkundig.

Zweiter Officier. Ich hab einen Knecht, der hier geboren und erzogen ist.

Hauptmann. Ich bin's zufrieden. (Ab.)

Jaxthausen.

Sickingen.

Es geht alles nach Wunsch; sie war etwas bestürzt über meinen Antrag, und sah mich vom Kopf bis auf die Füße an; ich wette, sie verglich mich mit ihrem Weißfisch. Gott sey Dank, daß ich mich stellen darf. Sie antwortete wenig, und durch einander; desto besser! Es mag eine Zeit kochen. Bei Mädchen, die durch Liebesunglück gebeizt sind, wird ein Heirathsvorschlag bald gar.

Götz kommt.

Sickingen. Was bringt ihr, Schwager?

Götz. In die Acht erklärt!

Sickingen. Was?

Götz. Da lest den erbaulichen Brief! Der Kaiser hat Execution gegen mich verordnet, die mein Fleisch den Vögeln unter dem Himmel und den Thieren auf dem Felde zu fressen vorschneiden soll.

Sickingen. Erst sollen *sie* dran. Just zur gelegenen Zeit bin ich hier.

Götz. Nein, Sickingen, ihr sollt fort. Eure großen Anschläge könnten darüber zu Grunde gehn, wenn ihr zu so ungelegener Zeit des Reichs Feind werden wolltet. Auch mir werdet ihr weit mehr nutzen, wenn ihr neutral zu seyn scheint. Der Kaiser liebt euch, und das Schlimmste, das mir begegnen kann, ist gefangen zu werden; dann braucht euer Vorwort, und reißt

mich aus einem Elend, in das unzeitige Hülfe uns beide stürzen könnte. Denn was wär's? Jetzo geht der Zug gegen mich; erfahren sie, du bist bei mir, so schicken sie mehr, und wir sind um nichts gebessert. Der Kaiser sitzt an der Quelle, und ich wär schon jetzt unwiederbringlich verloren, wenn man Tapferkeit so geschwind einblasen könnte, als man einen Haufen zusammen blasen kann.

Sickingen. Doch kann ich heimlich ein zwanzig Reiter zu euch stoßen lassen.

Götz. Gut. Ich hab schon Georgen nach dem Selbitz geschickt, und meine Knechte in der Nachbarschaft herum. Lieber Schwager, wenn meine Leute beisammen sind, es wird ein Häufchen seyn, dergleichen wenig Fürsten beisammen gesehen haben.

Sickingen. Ihr werdet gegen die Menge wenig seyn.

Götz. Ein Wolf ist einer ganzen Heerde Schafe zu viel.

Sickingen. Wenn sie aber einen guten Hirten haben?

Götz. Sorg du. Es sind lauter Miethlinge. Und dann kann der beste Ritter nichts machen, wenn er nicht Herr von seinen Handlungen ist. So kamen sie mir auch einmal, wie ich dem Pfalzgrafen zugesagt hatte, gegen Conrad Schotten zu dienen; da legt er mir einen Zettel aus der Kanzlei vor, wie ich reiten und mich halten sollt; da warf ich den Räthen das Papier wieder dar und sagt: ich wüßt nicht darnach zu handeln; ich weiß nicht was mir begegnen mag, das steht nicht im Zettel; ich muß die Augen selbst aufthun, und sehn was ich zu schaffen hab.

Sickingen. Glück zu, Bruder! Ich will gleich fort und dir schicken, was ich in der Eil zusammen treiben kann.

Götz. Komm noch zu den Frauen, ich ließ sie beisammen. Ich wollte, daß du ihr Wort hättest, ehe du gingst. Dann schick' mir die Reiter, und komm heimlich wieder, Marien abzuholen; denn mein Schloß, fürcht ich, wird bald kein Aufenthalt für Weiber mehr seyn.

Sickingen. Wollen das Beste hoffen. (Ab.)

Bamberg.

Adelheidens Zimmer.

Adelheid. Franz.

Adelheid. So sind die beiden Executionen schon aufgebrochen?

Franz. Ja, und mein Herr hat die Freude, gegen eure Feinde zu ziehen. Ich wollte gleich mit, so gern ich zu euch gehe. Auch will ich jetzt wieder fort, um bald mit fröhlicher Botschaft wiederzukehren. Mein Herr hat mir's erlaubt.

Adelheid. Wie steht's mit ihm?

Franz. Er ist munter. Mir befahl er, eure Hand zu küssen.

Adelheid. Da — deine Lippen sind warm.

Franz (für sich, auf die Brust deutend). Hier ist's noch wärmer! (Laut.) Gnädige Frau, eure Diener sind die glücklichsten Menschen unter der Sonne.

Adelheid. Wer führt gegen Berlichingen?

Franz. Der von Sirau. Lebt wohl, beste gnädige Frau! Ich will wieder fort. Vergeßt mich nicht.

Adelheid. Du mußt was essen, trinken, und rasten.

Franz. Wozu das? Ich hab euch ja gesehen. Ich bin nicht müd noch hungrig.

Adelheid. Ich kenne deine Treu.

Franz. Ach, gnädige Frau!

Adelheid. Du hältst's nicht aus, beruhige dich, und nimm was zu dir.

Franz. Eure Sorgfalt für einen armen Jungen! (Ab.)

Adelheid. Die Thränen stehn ihm in den Augen. Ich lieb ihn von Herzen. So wahr und warm hat noch niemand an mir gehangen. (Ab.)

Jaxthausen.

Götz. Georg.

Georg. Er will selbst mit euch sprechen. Ich kenn ihn nicht; es ist ein stattlicher Mann, mit schwarzen feurigen Augen.

Götz. Bring ihn herein.

Lerse kommt.

Götz. Gott grüß euch! Was bringt ihr?

Lerse. Mich selbst, das ist nicht viel, doch alles, was es ist, biet ich euch an.

Götz. Ihr seyd mir willkommen, doppelt willkommen, ein braver Mann, und zu dieser Zeit, da ich nicht hoffte neue Freunde zu gewinnen, eher den Verlust der alten stündlich fürchtete. Gebt mir euern Namen.

Lerse. Franz Lerse.

Götz. Ich danke euch, Franz, daß ihr mich mit einem braven Mann bekannt macht.

Lerse. Ich machte euch schon einmal mit mir bekannt, aber damals danktet ihr mir nicht dafür.

Götz. Ich erinnere mich eurer nicht.

Lerse. Es wäre mir leid. Wißt ihr noch, wie ihr um des Pfalzgrafen willen Conrad Schotten feind wart, und nach Haßfurt auf die Fastnacht reiten wolltet?

Götz. Wohl weiß ich es.

Lerse. Wißt ihr, wie ihr unterwegs bei einem Dorf fünfundzwanzig Reitern entgegen kamt?

Götz. Richtig. Ich hielt sie anfangs nur für zwölfe, und theilt meinen Haufen, waren unser sechzehn, und hielt am Dorf hinter der Scheuer, in willens sie sollten bei mir vorbeiziehen. Dann wollt ich ihnen nachrucken, wie ich's mit dem andern Haufen abgeredt hatte.

Lerse. Aber wir sahn euch, und zogen auf eine Höhe am Dorf. Ihr zogt vorbei und hieltet unten. Wie wir sahn, ihr wolltet nicht herauf kommen, ritten wir herab.

Götz. Da sah ich erst, daß ich mit der Hand in die Kohlen geschlagen hatte. Fünfundzwanzig gegen acht! Da galt's kein

Feiern. Erhard Truchseß durchstach mir einen Knecht, dafür rannt ich ihn vom Pferde. Hätten sie sich alle gehalten wie er und ein Knecht, es wäre mein und meines kleinen Häufchens übel gewahrt gewesen.

Lerse. Der Knecht, wovon ihr sagtet —

Götz. Es war der bravste, den ich gesehen habe. Er setzte mir heiß zu. Wenn ich dachte, ich hätt ihn von mir gebracht, wollte mit andern zu schaffen haben, war er wieder an mir, und schlug feindlich zu. Er hieb mir auch durch den Panzerärmel hindurch, daß es ein wenig gefleischt hatte.

Lerse. Habt ihr's ihm verziehen?

Götz. Er gefiel mir mehr als zu wohl.

Lerse. Nun, so hoff ich, daß ihr mit mir zufrieden seyn werdet; ich hab mein Probstück an euch selbst abgelegt.

Götz. Bist du's? O willkommen, willkommen! Kannst du sagen, Maximilian, du hast unter deinen Dienern Einen so geworben!

Lerse. Mich wundert, daß ihr nicht eh auf mich gefallen seyd.

Götz. Wie sollte mir einkommen, daß der mir seine Dienste anbieten würde, der auf das feindseligste mich zu überwältigen trachtete?

Lerse. Eben das, Herr! Von Jugend auf dien ich als Reitersknecht, und hab's mit manchem Ritter aufgenommen. Da wir auf euch stießen, freut ich mich. Ich kannte euern Namen, und da lernt ich euch kennen. Ihr wißt, ich hielt nicht Stand; ihr saht, es war nicht Furcht, denn ich kam wieder. Kurz, ich lernt euch kennen, und von Stund an beschloß ich euch zu dienen.

Götz. Wie lange wollt ihr bei mir aushalten?

Lerse. Auf ein Jahr. Ohne Entgelt.

Götz. Nein, ihr sollt gehalten werden wie ein anderer, und drüber wie der, der mir bei Remlin zu schaffen machte.

Georg kommt.

Hans von Selbitz läßt euch grüßen. Morgen ist er hier mit funfzig Mann.

Götz. Wohl.

Georg. Es zieht am Kocher ein Trupp Reichsvölker herunter, ohne Zweifel euch zu beobachten.

Götz. Wie viel?

Georg. Ihrer funfzig.

Götz. Nicht mehr! Komm, Lerse, wir wollen sie zusammenschmeißen; wenn Selbitz kommt, daß er schon ein Stück Arbeit gethan findet.

Lerse. Das soll eine reichliche Vorlese werden.

Götz. Zu Pferde! (Ab.)

Wald an einem Morast.

Zwei Reichsknechte begegnen einander.

Erster Knecht. Was machst du hier?

Zweiter Knecht. Ich hab Urlaub gebeten, meine Nothdurft zu verrichten. Seit dem blinden Lärm gestern Abends ist mir's in die Gedärme geschlagen, daß ich alle Augenblicke vom Pferd muß.

Erster Knecht. Hält der Trupp hier in der Nähe?

Zweiter Knecht. Wohl eine Stunde den Wald hinauf.

Erster Knecht. Wie verläufst du dich denn hierher?

Zweiter Knecht. Ich bitt dich, verrath mich nicht. Ich will aufs nächste Dorf und sehn, ob ich nit mit warmen Ueberschlägen meinem Uebel abhelfen kann. Wo kommst du her?

Erster Knecht. Vom nächsten Dorf. Ich hab unserm Offizier Wein und Brod geholt.

Zweiter Knecht. So, er thut sich was zu gut vor unserm Angesicht, und wir sollen fasten! Schön Exempel!

Erster Knecht. Komm mit zurück, Schurke.

Zweiter Knecht. Wär ich ein Narr! Es sind noch viele unterm Haufen, die gern fasteten, wenn sie so weit davon wären als ich.

Erster Knecht. Hörst du! Pferde!

Zweiter Knecht. O weh!

Erster Knecht. Ich klettere auf den Baum.

Zweiter Knecht. Ich steck mich ins Rohr.

Götz, Lerse, Georg, Knechte, zu Pferd.

Götz. Hier am Teich weg und linker Hand in den Wald, so kommen wir ihnen in Rücken.

(Sie ziehen vorbei.)

Erster Knecht (steigt vom Baum). Da ist nicht gut seyn. Michel! Er antwortet nicht? Michel, sie sind fort! (Er geht nach dem Sumpf.) Michel! O weh! er ist versunken. Michel! Er hört mich nicht, er ist erstickt. Bist doch krepirt, du Memme. — Wir sind geschlagen. Feinde, überall Feinde!

Götz, Georg zu Pferde.

Götz. Halt, Kerl, oder du bist des Todes!

Knecht. Schont meines Lebens!

Götz. Dein Schwert! Georg, führ ihn zu den andern Gefangenen, die Lerse dort unten am Wald hat. Ich muß ihren flüchtigen Führer erreichen. (Ab.)

Knecht. Was ist aus unserm Ritter geworden, der uns führte?

Georg. Unterst zu oberst stürzt ihn mein Herr vom Pferd, daß der Federbusch im Koth stak. Seine Reiter huben ihn aufs Pferd und fort, wie besessen! (Ab.)

Lager.

Hauptmann. Erster Ritter.

Erster Ritter. Sie fliehen von weitem dem Lager zu.

Hauptmann. Er wird ihnen an den Fersen seyn. Laßt ein funfzig ausrücken bis an die Mühle, wenn er sich zu weit verliert, erwischt ihr ihn vielleicht. (Ritter ab.)

Zweiter Ritter geführt.

Hauptmann. Wie geht's, junger Herr? Habt ihr ein paar Zinken abgerennt?

Ritter. Daß dich die Pest! Das stärkste Geweih wäre gesplittert wie Glas. Du Teufel! Er rannt auf mich los, es war mir, als wenn mich der Donner in die Erd hinein schlüg.

Hauptmann. Dankt Gott, daß ihr noch davon gekommen seyd.

Ritter. Es ist nichts zu danken, ein paar Rippen sind entzwei. Wo ist der Feldscher? (Ab.)

Jaxthausen.

Götz. Selbitz.

Götz. Was sagst du zu der Achtserklärung, Selbitz?

Selbitz. Es ist ein Streich von Weislingen.

Götz. Meinst du?

Selbitz. Ich meine nicht, ich weiß.

Götz. Woher?

Selbitz. Er war auf dem Reichstag, sag ich dir, er war um den Kaiser.

Götz. Wohl, so machen wir ihm wieder einen Anschlag zu nichte.

Selbitz. Hoff's.

Götz. Wir wollen fort! und soll die Hasenjagd angehn.

Lager.

Hauptmann. Ritter.

Hauptmann. Dabei kommt nichts heraus, ihr Herren. Er schlägt uns einen Haufen nach dem andern, und was nicht umkommt und gefangen wird, das läuft in Gottes Namen lieber nach der Türkei als ins Lager zurück. So werden wir alle Tag schwächer. Wir müssen einmal für allemal ihm zu Leib gehen, und das mit Ernst; ich will selbst dabei seyn, und er soll sehn, mit wem er es zu thun hat.

Ritter. Wir sind's all zufrieden; nur ist er der Landsart

so kundig, weiß alle Gänge und Schliche im Gebirg, daß er so wenig zu fangen ist wie eine Maus auf dem Kornboden.

Hauptmann. Wollen ihn schon kriegen. Erst auf Jaxthausen zu. Mag er wollen oder nicht, er muß herbei, sein Schloß zu vertheidigen.

Ritter. Soll unser ganzer Hauf marschiren?

Hauptmann. Freilich! Wißt ihr, daß wir schon um hundert geschmolzen sind?

Ritter. Drum geschwind, eh der ganze Eisklumpen aufthaut; es macht warm in der Nähe, und wir stehn da wie Butter an der Sonne. (Ab.)

Gebirg und Wald.

Götz. Selbitz. Trupp.

Götz. Sie kommen mit hellem Hauf. Es war hohe Zeit, daß Sickingens Reiter zu uns stießen.

Selbitz. Wir wollen uns theilen. Ich will linker Hand um die Höhe ziehen.

Götz. Gut. Und du, Franz, führe mir die funfzig rechts durch den Wald hinauf; sie kommen über die Haide, ich will gegen ihnen halten. Georg, du bleibst um mich. Und wenn ihr seht, daß sie mich angreifen, so fallt ungesäumt in die Seiten. Wir wollen sie patschen. Sie denken nicht, daß wir ihnen die Spitze bieten können. (Ab.)

Haide,
auf der einen Seite eine Höhe, auf der andern Wald.

Hauptmann. Executionszug.

Hauptmann. Er hält auf der Haide! Das ist impertinent. Er soll's büßen. Was! den Strom nicht zu fürchten, der auf ihn losbraust?

Ritter. Ich wollt nicht, daß ihr an der Spitze rittet; er

hat das Ansehn, als ob er den ersten, der ihn anstoßen möchte, umgekehrt in die Erde pflanzen wollte. Reitet hintendrein.

Hauptmann. Nicht gern.

Ritter. Ich bitt euch. Ihr seyd noch der Knoten von diesem Bündel Haselruthen; löst ihn auf, so knickt er sie euch einzeln wie Rietgras.

Hauptmann. Trompeter, blas'! Und ihr blast ihn weg. (Ab.)

Selbitz hinter der Höhe hervor im Galopp.

Mir nach! Sie sollen zu ihren Händen rufen: multiplicirt euch! (Ab.)

Lerse aus dem Wald.

Götzen zu Hülfe! Er ist fast umringt. Braver Selbitz, du hast schon Luft gemacht. Wir wollen die Haide mit ihren Distelköpfen besäen. (Vorbei, Getümmel.)

Eine Höhe mit einem Wartthurn.

Selbitz verwundet. Knechte.

Selbitz. Legt mich hierher und kehrt zu Götzen.

Erster Knecht. Laßt uns bleiben, Herr, ihr braucht unser.

Selbitz. Steig einer auf die Warte und seh wie's geht.

Erster Knecht. Wie will ich hinauf kommen?

Zweiter Knecht. Steig auf meine Schultern, da kannst du die Lücke reichen und dir bis zur Oeffnung hinauf helfen.

Erster Knecht (steigt hinauf). Ach, Herr!

Selbitz. Was siehest du?

Erster Knecht. Eure Reiter fliehen der Höhe zu.

Selbitz. Hölliſche Schurken! Ich wollt, sie stünden und ich hätt eine Kugel vorm Kopf. Reit einer hin! und fluch und wetter sie zurück. (Knecht ab.) Siehest du Götzen?

Knecht. Die drei schwarzen Federn seh ich mitten im Getümmel.

Selbitz. Schwimm, braver Schwimmer. Ich liege hier!

Knecht. Ein weißer Federbusch, wer ist das?

Selbitz. Der Hauptmann.

Knecht. Götz drängt sich an ihn — Bauz! Er stürzt.

Selbitz. Der Hauptmann?

Knecht. Ja, Herr.

Selbitz. Wohl! Wohl!

Knecht. Weh! Weh! Götzen seh ich nicht mehr.

Selbitz. So stirb, Selbitz!

Knecht. Ein fürchterlich Gedräng wo er stund. Georgs blauer Busch verschwindt auch.

Selbitz. Komm herunter. Siehst du Lersen nicht?

Knecht. Nichts. Es geht alles drunter und drüber.

Selbitz. Nichts mehr. Komm! Wie halten sich Sickingens Reiter?

Knecht. Gut. — Da flieht einer nach dem Wald. Noch einer! Ein ganzer Trupp! Götz ist hin.

Selbitz. Komm herab.

Knecht. Ich kann nicht. — Wohl! Wohl! Ich sehe Götzen! Ich sehe Georgen!

Selbitz. Zu Pferd?

Knecht. Hoch zu Pferd! Sieg! Sieg! Sie fliehn.

Selbitz. Die Reichstruppen?

Knecht. Die Fahne mitten drin, Götz hintendrein. Sie zerstreuen sich. Götz erreicht den Fähndrich. — Er hat die Fahn — Er hält. Eine Hand voll Menschen um ihn herum. Mein Kamerad erreicht ihn — Sie ziehn herauf.

Götz. Georg. Lerse. Ein Trupp.

Selbitz. Glück zu, Götz! Sieg! Sieg!

Götz (steigt vom Pferd). Theuer! Theuer! Du bist verwundt, Selbitz?

Selbitz. Du lebst und siegst! Ich habe wenig gethan. Und meine Hunde von Reitern! Wie bist du davon gekommen?

Götz. Dießmal galt's! Und hier Georgen dank ich das Leben, und hier Lersen dank ich's. Ich warf den Hauptmann vom Gaul. Sie stachen mein Pferd nieder und drangen auf mich ein. Georg hieb sich zu mir und sprang ab, ich wie der

Blitz auf seinen Gaul, wie der Donner saß er auch wieder. Wie kamst du zum Pferd?

Georg. Einem, der nach euch hieb, stieß ich meinen Dolch in die Gedärme, wie sich sein Harnisch in die Höhe zog. Er stürzt, und ich half euch von einem Feind und mir zu einem Pferde.

Götz. Nun staken wir, bis Franz sich zu uns hereinschlug, und da mähten wir von innen heraus.

Lerse. Die Hunde, die ich führte, sollten von außen hinein mähen, bis sich unsere Sensen begegnet hätten; aber sie flohen wie Reichsknechte.

Götz. Es flohe Freund und Feind. Nur du kleiner Hauf hieltest mir den Rücken frei; ich hatte mit den Kerls vor mir genug zu thun. Der Fall ihres Hauptmanns half mir sie schütteln, und sie flohen. Ich habe ihre Fahne und wenig Gefangene.

Selbitz. Der Hauptmann ist euch entwischt?

Götz. Sie hatten ihn inzwischen gerettet. Kommt, Kinder! kommt, Selbitz! — Macht eine Bahre von Aesten; — du kannst nicht aufs Pferd. Kommt in mein Schloß. Sie sind zerstreut. Aber unser sind wenig, und ich weiß nicht, ob sie Truppen nachzuschicken haben. Ich will euch bewirthen, meine Freunde. Ein Glas Wein schmeckt auf so einen Strauß.

Lager.

Hauptmann.

Ich möcht euch alle mit eigener Hand umbringen! Was, fortlaufen! Er hatte keine Hand voll Leute mehr! Fortzulaufen, vor Einem Mann! Es wird's niemand glauben, als wer über uns zu lachen Lust hat. — Reit herum, ihr, und ihr, und ihr. Wo ihr von unsern zerstreuten Knechten find't, bringt sie zurück oder stecht sie nieder. Wir müssen diese Scharten auswetzen, und wenn die Klingen drüber zu Grunde gehen sollten.

Jaxthausen.

Götz. Lerse. Georg.

Götz. Wir dürfen keinen Augenblick säumen! Arme Jungen, ich darf euch keine Rast gönnen. Jagt geschwind herum und sucht noch Reiter aufzutreiben. Bestellt sie alle nach Weilern, da sind sie am sichersten. Wenn wir zögern, so ziehen sie mir vors Schloß. (Die zwei ab.) Ich muß einen auf Kundschaft ausjagen. Es fängt an heiß zu werden, und wenn es nur noch brave Kerls wären! aber so ist's die Menge. (Ab.)

Sickingen. Maria.

Maria. Ich bitte euch, lieber Sickingen, geht nicht von meinem Bruder! Seine Reiter, Selbitzens, eure, sind zerstreut; er ist allein, Selbitz ist verwundet auf sein Schloß gebracht, und ich fürchte alles.

Sickingen. Seyd ruhig, ich gehe nicht weg.

Götz kommt.

Kommt in die Kirch, der Pater wartet. Ihr sollt mir in einer Viertelstund ein Paar seyn.

Sickingen. Laßt mich hier.

Götz. In die Kirch sollt ihr jetzt.

Sickingen. Gern — und darnach?

Götz. Darnach sollt ihr eurer Wege gehn.

Sickingen. Götz!

Götz. Wollt ihr nicht in die Kirche?

Sickingen. Kommt, kommt.

Lager.

Hauptmann. Ritter.

Hauptmann. Wie viel sind's in allem?

Ritter. Hundert und funfzig.

Hauptmann. Von vierhunderten! Das ist arg. Jetzt gleich auf und grad gegen Jaxthausen zu, eh er sich wieder erholt und sich uns wieder in Weg stellt.

Jaxthausen.

Götz. Elisabeth. Maria. Sickingen.

Götz. Gott segne euch, geb euch glückliche Tage, und behalte die, die er euch abzieht, für eure Kinder!

Elisabeth. Und die laß er seyn wie ihr seyd: rechtschaffen! Und dann laßt sie werden was sie wollen.

Sickingen. Ich dank euch. Und dank euch, Maria. Ich führte euch an den Altar, und ihr sollt mich zur Glückseligkeit führen.

Maria. Wir wollen zusammen eine Pilgrimschaft nach diesem fremden gelobten Lande antreten.

Götz. Glück auf die Reise!

Maria. So ist's nicht gemeint, wir verlassen euch nicht.

Götz. Ihr sollt, Schwester.

Maria. Du bist sehr unbarmherzig, Bruder!

Götz. Und ihr zärtlicher als vorsehend.

Georg kommt.

(Heimlich.) Ich kann niemand auftreiben. Ein Einziger war geneigt; darnach veränderte er sich und wollte nicht.

Götz. Gut, Georg. Das Glück fängt mir an wetterwendisch zu werden. Ich ahnt's aber. (Laut.) Sickingen, ich bitt euch, geht noch diesen Abend. Beredet Marie. Sie ist eure Frau. Laßt sie's fühlen. Wenn Weiber quer in unsere Unternehmungen treten, ist unser Feind im freien Feld sichrer als sonst in der Burg.

Knecht kommt.

(Leise.) Herr, das Reichsfähnlein ist auf dem Marsch, grad hierher, sehr schnell.

Götz. Ich hab sie mit Ruthenstreichen geweckt! Wie viel sind ihrer?

Knecht. Ungefähr zweihundert. Sie können nicht zwei Stunden mehr von hier seyn.

Götz. Noch überm Fluß?

Knecht. Ja, Herr.

Götz. Wenn ich nur funfzig Mann hätte, sie sollten mir nicht herüber. Hast du Lersen nicht gesehen?

Knecht. Nein, Herr.

Götz. Biet allen, sie sollen sich bereit halten. — Es muß geschieden seyn, meine Lieben. Weine, meine gute Marie, es werden Augenblicke kommen, wo du dich freuen wirst. Es ist besser, du weinst an deinem Hochzeittag, als daß übergroße Freude der Vorbote künftigen Elends wäre. Lebt wohl, Marie! Lebt wohl, Bruder!

Maria. Ich kann nicht von euch, Schwester. Lieber Bruder, laß uns. Achtest du meinen Mann so wenig, daß du in dieser Extremität seine Hülfe verschmähst?

Götz. Ja, es ist weit mit mir gekommen. Vielleicht bin ich meinem Sturze nahe. Ihr beginnt heut zu leben, und ihr sollt euch von meinem Schicksal trennen. Ich hab eure Pferde zu satteln befohlen. Ihr müßt gleich fort.

Maria. Bruder! Bruder!

Elisabeth (zu Sickingen). Gebt ihm nach! Geht!

Sickingen. Liebe Marie, laßt uns gehen.

Maria. Du auch? Mein Herz wird brechen.

Götz. So bleib denn! In wenigen Stunden wird meine Burg umringt seyn.

Maria. Weh! Weh!

Götz. Wir werden uns vertheidigen so gut wir können.

Maria. Mutter Gottes, hab Erbarmen mit uns!

Götz. Und am Ende werden wir sterben, oder uns ergeben. — Du wirst deinen edlen Mann mit mir in Ein Schicksal geweint haben.

Maria. Du marterst mich.

Götz. Bleib! Bleib! Wir werden zusammen gefangen werden. Sickingen, du wirst mit mir in die Grube fallen! Ich hoffte, du solltest mir heraushelfen.

Maria. Wir wollen fort. Schweſter! Schweſter!

Götz. Bringt ſie in Sicherheit, und dann erinnert euch meiner.

Sickingen. Ich will ihr Bette nicht beſteigen, bis ich euch außer Gefahr weiß.

Götz. Schweſter — liebe Schweſter! (Küßt ſie.)

Sickingen. Fort, fort!

Götz. Noch einen Augenblick — Ich ſeh euch wieder. Tröſtet euch! Wir ſehn uns wieder!

(Sickingen, Maria ab.)

Götz. Ich trieb ſie, und da ſie geht, möcht ich ſie halten. Eliſabeth, du bleibſt bei mir!

Eliſabeth. Bis in den Tod. (Ab.)

Götz. Wen Gott lieb hat, dem geb er ſo eine Frau!

Georg kommt.

Sie ſind in der Nähe, ich habe ſie vom Thurn geſehen. Die Sonne ging auf, und ich ſah ihre Piken blinken. Wie ich ſie ſah, wollt mir's nicht bänger werden, als einer Katze vor einer Armee Mäuſe. Zwar wir ſpielen die Ratten.

Götz. Seht nach den Thorriegeln. Verrammelt's inwendig mit Balken und Steinen. (Georg ab.) Wir wollen ihre Geduld für'n Narren halten, und ihre Tapferkeit ſollen ſie mir an ihren eigenen Nägeln verkäuen. (Trompeter von außen.) Aha! ein rothröckiger Schurke, der uns die Frage vorlegen wird, ob wir Hundsfötter ſeyn wollen. (Er geht ans Fenſter.) Was ſoll's? (Man hört in der Ferne reden.)

Götz (in ſeinen Bart). Einen Strick um deinen Hals.

(Trompeter redet fort.)

Götz. Beleidiger der Majeſtät! — Die Aufforderung hat ein Pfaff gemacht.

(Trompeter endet.)

Götz (antwortet). Mich ergeben! Auf Gnad und Ungnad! Mit wem redet ihr! Bin ich ein Räuber! Sag deinem Hauptmann: Vor Ihro kaiſerliche Majeſtät hab ich, wie immer, ſchuldigen Reſpect. Er aber, ſag's ihm, er kann mich — — — (Schmeißt das Fenſter zu.)

Belagerung.

Küche.

Eliſabeth. Götz zu ihr.

Götz. Du haſt Arbeit, arme Frau.

Eliſabeth. Ich wollt, ich hätte ſie lang. Wir werden ſchwerlich lang aushalten können.

Götz. Wir hatten nicht Zeit, uns zu verſehen.

Eliſabeth. Und die vielen Leute, die ihr zeither geſpeiſt habt. Mit dem Wein ſind wir auch auf der Neige.

Götz. Wenn wir nur auf einen gewiſſen Punkt halten, daß ſie Capitulation vorſchlagen. Wir thun ihnen brav Abbruch. Sie ſchießen den ganzen Tag und verwunden unſere Mauern und knicken unſere Scheiben. Lerſe iſt ein braver Kerl; er ſchleicht mit ſeiner Büchſe herum; wo ſich einer zu nahe wagt, blaff! liegt er.

Knecht. Kohlen, gnädige Frau!

Götz. Was giebt's?

Knecht. Die Kugeln ſind alle, wir wollen neue gießen.

Götz. Wie ſteht's Pulver?

Knecht. So ziemlich. Wir ſparen unſere Schüſſe wohl aus.

Saal.

Lerſe mit einer Kugelform. Knecht mit Kohlen.

Lerſe. Stellt ſie daher, und ſeht wo ihr im Hauſe Blei kriegt. Inzwiſchen will ich hier zugreifen. (Hebt ein Fenſter aus und ſchlägt die Scheiben ein.) Alle Vortheile gelten. — So geht's in der Welt, weiß kein Menſch was aus den Dingen werden kann. Der Glaſer, der die Scheiben faßte, dachte gewiß nicht, daß das Blei einem ſeiner Urenkel garſtiges Kopfweh machen könnte! und da mich mein Vater zeugte, dachte er nicht, welcher Vogel unter dem Himmel, welcher Wurm auf der Erde mich freſſen möchte.

Georg kommt mit einer Dachrinne.

Da hast du Blei. Wenn du nur mit der Hälfte triffst, so entgeht keiner, der Ihro Majestät ansagen kann: Herr, wir haben schlecht bestanden.

Lerse (haut davon). Ein brav Stück.

Georg. Der Regen mag sich einen andern Weg suchen! ich bin nicht bang davor; ein braver Reiter und ein rechter Regen kommen überall durch.

Lerse. (Er gießt.) Halt den Löffel. (Geht ans Fenster.) Da zieht so ein Reichsknappe mit der Büchse herum; sie denken, wir haben uns verschossen. Er soll die Kugel versuchen, warm, wie sie aus der Pfanne kommt. (Lädt.)

Georg (lehnt den Löffel an). Laß mich sehn.

Lerse (schießt). Da liegt der Spatz.

Georg. Der schoß vorhin nach mir, (sie gießen) wie ich zum Dachfenster hinausstieg und die Rinne holen wollte. Er traf eine Taube, die nicht weit von mir saß, sie stürzt in die Rinne; ich dankt ihm für den Braten und stieg mit der doppelten Beute wieder herein.

Lerse. Nun wollen wir wohl laden, und im ganzen Schloß herum gehen, unser Mittagessen verdienen.

Götz kommt.

Bleib, Lerse! Ich habe mit dir zu reden! Dich, Georg, will ich nicht von der Jagd abhalten.

(Georg ab.)

Götz. Sie entbieten mir einen Vertrag.

Lerse. Ich will zu ihnen hinaus, und hören was es soll.

Götz. Es wird seyn: ich soll mich auf Bedingungen in ritterlich Gefängniß stellen.

Lerse. Das ist nichts. Wie wär's, wenn sie uns freien Abzug eingestünden, da ihr doch von Sickingen keinen Entsatz erwartet? Wir vergrüben Geld und Silber, wo sie's mit keiner Wünschelruthe finden sollten, überließen ihnen das Schloß, und kämen mit Manier davon.

Götz. Sie laſſen uns nicht.

Lerſe. Es kommt auf eine Probe an. Wir wollen um ſicher Geleit rufen, und ich will hinaus. (Ab.)

Saal.

Götz, Eliſabeth, Georg, Knechte, bei Tiſche.

Götz. So bringt uns die Gefahr zuſammen. Laßt's euch ſchmecken, meine Freunde! Vergeßt das Trinken nicht! Die Flaſche iſt leer. Noch eine, liebe Frau. (Eliſabeth zuckt die Achſel.) Iſt keine mehr da?

Eliſabeth (leiſe). Noch Eine; ich hab ſie für dich bei Seite geſetzt.

Götz. Nicht doch, Liebe! Gieb ſie heraus. Sie brauchen Stärkung, nicht ich; es iſt ja meine Sache.

Eliſabeth. Holt ſie draußen im Schrank!

Götz. Es iſt die letzte. Und mir iſt's, als ob wir nicht zu ſparen Urſach hätten. Ich bin lange nicht ſo vergnügt geweſen. (Schenkt ein.) Es lebe der Kaiſer!

Alle. Er lebe!

Götz. Das ſoll unſer vorletztes Wort ſeyn, wenn wir ſterben! Ich lieb ihn, denn wir haben einerlei Schickſal. Und ich bin noch glücklicher als er. Er muß den Reichsſtänden die Mäuſe fangen, inzwiſchen die Ratten ſeine Beſitzthümer annagen. Ich weiß, er wünſcht ſich manchmal lieber todt, als länger die Seele eines ſo krüppligen Körpers zu ſeyn. (Schenkt ein.) Es geht juſt noch einmal herum. Und wenn unſer Blut anfängt auf die Neige zu gehen, wie der Wein in dieſer Flaſche erſt ſchwach, dann tropfenweiſe rinnt, (tröpfelt das letzte in ſein Glas) was ſoll unſer letztes Wort ſeyn?

Georg. Es lebe die Freiheit!

Götz. Es lebe die Freiheit!

Alle. Es lebe die Freiheit!

Götz. Und wenn die uns überlebt, können wir ruhig ſterben. Denn wir ſehen im Geiſt unſere Enkel glücklich und die Kaiſer unſerer Enkel glücklich. Wenn die Diener der Fürſten ſo

edel und frei dienen, wie ihr mir, wenn die Fürsten dem Kaiser dienen, wie ich ihm dienen möchte —

Georg. Da müßt's viel anders werden.

Götz. So viel nicht, als es scheinen möchte. Hab ich nicht unter den Fürsten treffliche Menschen gekannt, und sollte das Geschlecht ausgestorben seyn? Gute Menschen, die in sich und ihren Unterthanen glücklich waren; die einen edeln, freien Nachbar neben sich leiden konnten, und ihn weder fürchteten noch beneideten; denen das Herz aufging, wenn sie viel ihres Gleichen bei sich zu Tisch sahen, und nicht erst die Ritter zu Hofschranzen umzuschaffen brauchten, um mit ihnen zu leben.

Georg. Habt ihr solche Herren gekannt?

Götz. Wohl! Ich erinnere mich zeitlebens, wie der Landgraf von Hanau eine Jagd gab, und die Fürsten und Herren, die zugegen waren, unter freiem Himmel speisten, und das Landvolk all herbei lief, sie zu sehen. Das war keine Maskerade, die er sich selbst zu Ehren angestellt hatte. Aber die vollen runden Köpfe der Bursche und Mädel, die rothen Backen alle, und die wohlhäbigen Männer und stattlichen Greise, und alles fröhliche Gesichter, und wie sie Theil nahmen an der Herrlichkeit ihres Herrn, der auf Gottes Boden unter ihnen sich ergetzte!

Georg. Das war ein Herr, vollkommen wie ihr.

Götz. Sollten wir nicht hoffen, daß mehr solcher Fürsten auf einmal herrschen können? daß Verehrung des Kaisers, Fried und Freundschaft der Nachbarn und Lieb der Unterthanen der kostbarste Familienschatz seyn wird, der auf Enkel und Urenkel erbt? Jeder würde das Seinige erhalten und in sich selbst vermehren, statt daß sie jetzo nicht zuzunehmen glaubten, wenn sie nicht andere verderben.

Georg. Würden wir hernach auch reiten?

Götz. Wollte Gott, es gäbe keine unruhigen Köpfe in ganz Deutschland! wir würden noch immer zu thun genug finden. Wir wollten die Gebirge von Wölfen säubern, wollten unserm ruhig ackernden Nachbar einen Braten aus dem Wald holen, und dafür die Suppe mit ihm essen. Wär uns das nicht genug, wir wollten uns mit unsern Brüdern, wie Cherubim mit flammenden Schwertern, vor die Gränzen des Reichs gegen die Wölfe,

die Türken, gegen die Füchse, die Franzosen, lagern, und zugleich unsers theuern Kaisers sehr ausgesetzte Länder und die Ruhe des Reichs beschützen. Das wäre ein Leben, Georg! wenn man seine Haut für die allgemeine Glückseligkeit dran setzte. (Georg springt auf.) Wo willst du hin?

Georg. Ach, ich vergaß, daß wir eingesperrt sind — Und der Kaiser hat uns eingesperrt — und unsere Haut davon zu bringen, setzen wir unsere Haut dran.

Götz. Sey gutes Muths.

Lerse kommt.

Freiheit! Freiheit! Das sind schlechte Menschen, unschlüssige bedächtige Esel. Ihr sollt abziehen, mit Gewehr, Pferden und Rüstung. Proviant sollt ihr dahinten lassen.

Götz. Sie werden kein Zahnweh dran kauen.

Lerse (heimlich). Habt ihr das Silber versteckt?

Götz. Nein! Frau, geh mit Franzen, er hat dir was zu sagen. (Alle ab.)

Schloßhof.

Georg im Stall, singt.

Es sing ein Knab ein Vögelein.

Hm! Hm!
Da lacht er in den Käfig 'nein,
Hm! Hm!
So! So!

Hm! Hm!

Der freut sich traun so läppisch,

Hm! Hm!
Und griff hinein so täppisch,
Hm! Hm!
So! So!

Hm! Hm!

Da flog das Meislein auf ein Haus,

Hm! Hm!
Und lacht den dummen Buben aus.
Hm! Hm!
So! So!

Hm! Hm!

Götz. Wie steht's?

Georg (führt sein Pferd heraus). Sie sind gesattelt.

Götz. Du bist fix.

Georg. Wie der Vogel aus dem Käfig.

Alle die Belagerten.

Götz. Ihr habt eure Büchsen? Nicht doch! Geht hinauf und nehmt die besten aus dem Rüstschrank, es geht in Einem hin. Wir wollen voraus reiten.

Georg. Hm! Hm!
So! So!

Hm! Hm! (Ab.)

Saal.

Zwei Knechte am Rüstschrank.

Erster Knecht. Ich nehm die.

Zweiter Knecht. Ich die. Da ist noch eine schönere.

Erster Knecht. Nicht doch! Mach, daß du fort kommst.

Zweiter Knecht. Horch!

Erster Knecht (springt ans Fenster). Hilf, heiliger Gott! sie ermorden unsern Herrn. Er liegt vom Pferd! Georg stürzt!

Zweiter Knecht. Wo retten wir uns! An der Mauer den Nußbaum hinunter ins Feld. (Ab.)

Erster Knecht. Franz hält sich noch, ich will zu ihm. Wenn sie sterben, mag ich nicht leben. (Ab.)

Vierter Act.

Wirthshaus zu Heilbronn.

Götz.

Ich komme mir vor wie der böse Geist, den der Kapuziner in einen Sack beschwur. Ich arbeite mich ab und fruchte mir nichts. Die Meineidigen!

Elisabeth kommt.

Götz. Was für Nachrichten, Elisabeth, von meinen lieben Getreuen?

Elisabeth. Nichts Gewisses. Einige sind erstochen, einige liegen im Thurn. Es konnte oder wollte niemand mir sie näher bezeichnen.

Götz. Ist das Belohnung der Treue? des kindlichen Gehorsams? — Auf daß dir's wohl gehe und du lange lebest auf Erden!

Elisabeth. Lieber Mann, schilt unsern himmlischen Vater nicht. Sie haben ihren Lohn, er ward mit ihnen geboren, ein freies edles Herz. Laß sie gefangen seyn, sie sind frei! Gieb auf die deputirten Räthe Acht; die großen goldnen Ketten stehen ihnen zu Gesicht —

Götz. Wie dem Schwein das Halsband. Ich möchte Georgen und Franzen geschlossen sehn!

Elisabeth. Es wäre ein Anblick, um Engel weinen zu machen.

Götz. Ich wollt nicht weinen. Ich wollte die Zähne zusammenbeißen, und an meinem Grimm kauen. In Ketten meine

Augäpfel! Ihr lieben Jungen, hättet ihr mich nicht geliebt! — Ich würde mich nicht satt an ihnen sehen können. — Im Namen des Kaisers ihr Wort nicht zu halten!

Elisabeth. Entschlagt euch dieser Gedanken. Bedenkt, daß ihr vor den Räthen erscheinen sollt. Ihr seyd nicht gestellt, ihnen wohl zu begegnen, und ich fürchte alles.

Götz. Was wollen sie mir anhaben?

Elisabeth. Der Gerichtsbote!

Götz. Esel der Gerechtigkeit! Schleppt ihre Säcke zur Mühle, und ihren Kehrig aufs Feld. Was giebt's?

Gerichtsdiener kommt.

Die Herren Commissarii sind auf dem Rathhause versammelt, und schicken nach euch.

Götz. Ich komme.

Gerichtsdiener. Ich werde euch begleiten.

Götz. Viel Ehre.

Elisabeth. Mäßigt euch.

Götz. Sey außer Sorgen. (Ab.)

Rathhaus.

Kaiserliche Räthe. Hauptmann. Rathsherren von Heilbronn.

Rathsherr. Wir haben auf euern Befehl die stärksten und tapfersten Bürger versammelt; sie warten hier in der Nähe auf euern Wink, um sich Berlichingens zu bemeistern.

Erster Rath. Wir werden Ihro Kaiserlichen Majestät eure Bereitwilligkeit, Ihrem höchsten Befehl zu gehorchen, mit vielem Vergnügen zu rühmen wissen. Es sind Handwerker?

Rathsherr. Schmiede, Weinschröter, Zimmerleute, Männer mit geübten Fäusten und hier wohl beschlagen (auf die Brust deutend).

Rath. Wohl.

Gerichtsdiener kommt.

Götz von Berlichingen wartet vor der Thür.

Rath. Laßt ihn herein!

Götz kommt.

Gott grüß euch, ihr Herren, was wollt ihr mit mir?

Rath. Zuerst, daß bedenkt, wo ihr seyd, und vor wem.

Götz. Bei meinem Eid, ich verkenn euch nicht, meine Herren.

Rath. Ihr thut eure Schuldigkeit.

Götz. Von ganzem Herzen.

Rath. Setzt euch.

Götz. Da unten hin? Ich kann stehn. Das Stühlchen riecht so nach armen Sündern, wie überhaupt die ganze Stube.

Rath. So steht!

Götz. Zur Sache, wenn's gefällig ist.

Rath. Wir werden in der Ordnung verfahren.

Götz. Bin's wohl zufrieden, wollt, es wär von jeher geschehen.

Rath. Ihr wißt, wie ihr auf Gnad und Ungnad in unsere Hände kamt.

Götz. Was gebt ihr mir, wenn ich's vergesse?

Rath. Wenn ich euch Bescheidenheit geben könnte, würd ich eure Sache gut machen.

Götz. Gut machen! Wenn ihr das könntet! Dazu gehört freilich mehr als zum Verderben.

Schreiber. Soll ich das alles protokolliren?

Rath. Was zur Handlung gehört.

Götz. Meinetwegen dürft ihr's drucken lassen.

Rath. Ihr wart in der Gewalt des Kaisers, dessen väterliche Gnade an den Platz der majestätischen Gerechtigkeit trat, euch anstatt eines Kerkers Heilbronn, eine seiner geliebten Städte, zum Aufenthalt anwies. Ihr verspracht mit einem Eid, euch, wie es einem Ritter geziemt, zu stellen, und das Weitere demüthig zu erwarten.

Götz. Wohl, und ich bin hier und warte.

Rath. Und wir sind hier, euch Ihro Kaiserlichen Majestät Gnade und Huld zu verkündigen. Sie verzeiht euch eure Ueber-

tretungen, spricht euch von der Acht und aller wohlverdienten Strafe los, welches ihr mit unterthänigem Dank erkennen, und dagegen die Urfehde abschwören werdet, welche euch hiermit vorgelesen werden soll.

Götz. Ich bin Ihro Majestät treuer Knecht, wie immer. Noch ein Wort, eh ihr weiter geht: Meine Leute, wo sind die? Was soll mit ihnen werden?

Rath. Das geht euch nichts an.

Götz. So wende der Kaiser sein Angesicht von euch, wenn ihr in Noth steckt! Sie waren meine Gesellen und sind's. Wo habt ihr sie hingebracht?

Rath. Wir sind euch davon keine Rechnung schuldig.

Götz. Ah! Ich dachte nicht, daß ihr nicht einmal zu dem verbunden seyd, was ihr versprecht, geschweige —

Rath. Unsere Commission ist, euch die Urfehde vorzulegen. Unterwerft euch dem Kaiser, und ihr werdet einen Weg finden, um eurer Gesellen Leben und Freiheit zu flehen.

Götz. Euern Zettel!

Rath. Schreiber, leset.

Schreiber. Ich Götz von Berlichingen bekenne öffentlich durch diesen Brief: Daß, da ich mich neulich gegen Kaiser und Reich rebellischer Weise aufgelehnt —

Götz. Das ist nicht wahr. Ich bin kein Rebell, habe gegen Ihro Kaiserliche Majestät nichts verbrochen, und das Reich geht mich nichts an.

Rath. Mäßigt euch und hört weiter.

Götz. Ich will nichts weiter hören. Tret einer auf, und zeuge! Hab ich wider den Kaiser, wider das Haus Oesterreich nur einen Schritt gethan? Hab ich nicht von jeher durch alle Handlungen bewiesen, daß ich besser als einer fühle, was Deutschland seinen Regenten schuldig ist? und besonders was die Kleinen, die Ritter und Freien ihrem Kaiser schuldig sind? Ich müßte ein Schurke seyn, wenn ich mich könnte bereden lassen das zu unterschreiben.

Rath. Und doch haben wir gemessene Ordre, euch in der Güte zu überreden, oder im Entstehungsfall euch in den Thurn zu werfen.

Götz. In Thurn! mich!

Rath. Und daselbst könnt ihr euer Schicksal von der Gerechtigkeit erwarten, wenn ihr es nicht aus den Händen der Gnade empfangen wollt.

Götz. In Thurn! Ihr mißbraucht die Kaiserliche Gewalt. In Thurn! Das ist sein Befehl nicht. Was! mir erst, die Verräther! eine Falle zu stellen, und ihren Eid, ihr ritterlich Wort zum Speck drin aufzuhängen! Mir dann ritterlich Gefängnis zusagen, und die Zusage wieder brechen!

Rath. Einem Räuber sind wir keine Treue schuldig.

Götz. Trügst du nicht das Ebenbild des Kaisers, das ich in dem gesudeltsten Conterfey verehre, du solltest mir den Räuber fressen oder dran erwürgen! Ich bin in einer ehrlichen Fehd begriffen. Du könntest Gott danken und dich vor der Welt groß machen, wenn du in deinem Leben eine so edle That gethan hättest, wie die ist, um welcher willen ich gefangen sitze.

Rath (winkt dem Rathsherrn, der zieht die Schelle).

Götz. Nicht um des leidigen Gewinnsts willen, nicht um Land und Leute unbewehrten Kleinen wegzukapern, bin ich ausgezogen. Meinen Jungen zu befreien, und mich meiner Haut zu wehren! Seht ihr was Unrechts dran? Kaiser und Reich hätten unsere Noth nicht in ihrem Kopfkissen gefühlt. Ich habe, Gott sey Dank! noch Eine Hand, und habe wohl gethan sie zu brauchen.

Bürger (treten herein, Stangen in der Hand, Wehren an der Seite).

Götz. Was soll das?

Rath. Ihr wollt nicht hören. Fangt ihn!

Götz. Ist das die Meinung? Wer kein Ungrischer Ochs ist, komm mir nicht zu nah! Er soll von dieser meiner rechten eisernen Hand eine solche Ohrfeige kriegen, die ihm Kopfweh, Zahnweh und alles Weh der Erden aus dem Grund curiren soll. (Sie machen sich an ihn, er schlägt den einen zu Boden, und reißt einem andern die Wehre von der Seite, sie weichen). Kommt! Kommt! Es wäre mir angenehm, den Tapfersten unter Euch kennen zu lernen.

Rath. Gebt euch.

Götz. Mit dem Schwert in der Hand! Wißt ihr, daß es jetzt nur an mir läge, mich durch alle diese Hasenjäger durchzuschlagen und das weite Feld zu gewinnen? Aber ich will euch

lehren, wie man Wort hält. Versprecht mir ritterlich Gefängniß, und ich gebe mein Schwert weg und bin wie vorher euer Gefangener.

Rath. Mit dem Schwert in der Hand wollt ihr mit dem Kaiser rechten?

Götz. Behüte Gott! Nur mit euch und eurer edeln Compagnie. — Ihr könnt nach Hause gehn, gute Leute. Für die Versäumniß kriegt ihr nichts, und zu holen ist hier nichts als Beulen.

Rath. Greift ihn. Giebt euch eure Liebe zu euerm Kaiser nicht mehr Muth?

Götz. Nicht mehr als ihnen der Kaiser Pflaster giebt, die Wunden zu heilen, die sich ihr Muth holen könnte.

Gerichtsdiener kommt.

Eben ruft der Thürner: es zieht ein Trupp von mehr als zweihunderten nach der Stadt zu. Unversehens sind sie hinter der Weinhöhe hervorgedrungen, und drohen unsern Mauern.

Rathsherr. Weh uns! was ist das?

Wache kommt.

Franz von Sickingen hält vor dem Schlag und läßt euch sagen: er habe gehört, wie unwürdig man an seinem Schwager bundbrüchig geworden sey, wie die Herren von Heilbronn allen Vorschub thäten. Er verlange Rechenschaft, sonst wolle er binnen einer Stunde die Stadt an vier Ecken anzünden, und sie der Plünderung Preis geben.

Götz. Braver Schwager!

Rath. Tretet ab, Götz! — Was ist zu thun?

Rathsherr. Habt Mitleiden mit uns und unserer Bürgerschaft! Sickingen ist unbändig in seinem Zorn, er ist Mann es zu halten.

Rath. Sollen wir uns und dem Kaiser die Gerechtsame vergeben?

Hauptmann. Wenn wir nur Leute hätten, sie zu behaupten. So aber könnten wir umkommen, und die Sache wäre nur desto schlimmer. Wir gewinnen im Nachgeben.

Rathsherr. Wir wollen Götzen ansprechen, für uns ein gut Wort einzulegen. Mir ist's, als wenn ich die Stadt schon in Flammen sähe.

Rath. Laßt Götzen herein.

Götz. Was soll's?

Rath. Du würdest wohl thun, deinen Schwager von seinem rebellischen Vorhaben abzumahnen. Anstatt dich vom Verderben zu retten, stürzt er dich tiefer hinein, indem er sich zu deinem Falle gesellt.

Götz (sieht Elisabeth an der Thür, heimlich zu ihr). Geh hin! Sag ihm: er soll unverzüglich hereinbrechen, soll hierher kommen, nur der Stadt kein Leids thun. Wenn sich die Schurken hier widersetzten, soll er Gewalt brauchen. Es liegt mir nichts dran umzukommen, wenn sie nur alle mit erstochen werden.

Ein großer Saal auf dem Rathhaus.

Sickingen. Götz.

Das ganze Rathhaus ist mit Sickingens Reitern besetzt.

Götz. Das war Hülfe vom Himmel! Wie kommst du so erwünscht und unvermuthet, Schwager?

Sickingen. Ohne Zauberei. Ich hatte zwei, drei Boten ausgeschickt, zu hören wie dir's ginge? Auf die Nachricht von ihrem Meineid macht ich mich auf den Weg. Nun haben wir sie.

Götz. Ich verlange nichts als ritterliche Haft.

Sickingen. Du bist zu ehrlich. Dich nicht einmal des Vortheils zu bedienen, den der Rechtschaffene über den Meineidigen hat! Sie sitzen im Unrecht, wir wollen ihnen keine Kissen unterlegen. Sie haben die Befehle des Kaisers schändlich mißbraucht. Und wie ich Ihro Majestät kenne, darfst du sicher auf mehr dringen. Es ist zu wenig.

Götz. Ich bin von jeher mit wenigem zufrieden gewesen.

Sickingen. Und bist von jeher zu kurz gekommen. Meine Meinung ist: sie sollen deine Knechte aus dem Gefängniß und dich zusammt ihnen auf deinen Eid nach deiner Burg ziehen

lassen. Du magst versprechen, nicht aus deiner Termine zu gehen, und wirst immer besser seyn als hier.

Götz. Sie werden sagen: meine Güter seyen dem Kaiser heimgefallen.

Sickingen. So sagen wir: Du wolltest zur Miethe drin wohnen, bis sie dir der Kaiser wieder zu Lehn gäbe. Laß sie sich wenden wie Aele in der Reuse, sie sollen uns nicht entschlüpfen. Sie werden von Kaiserlicher Majestät reden, von ihrem Auftrag. Das kann uns einerlei seyn. Ich kenne den Kaiser auch und gelte was bei ihm. Er hat immer gewünscht, dich unter seinem Heer zu haben. Du wirst nicht lange auf deinem Schlosse sitzen, so wirst du aufgerufen werden.

Götz. Wollte Gott bald, eh ich's Fechten verlerne.

Sickingen. Der Muth verlernt sich nicht, wie er sich nicht lernt. Sorge für nichts! Wenn deine Sachen in der Ordnung sind, geh ich nach Hof, denn meine Unternehmung fängt an reif zu werden. Günstige Aspecten deuten mir: brich auf! Es ist mir nichts übrig, als die Gesinnung des Kaisers zu sondiren. Trier und Pfalz vermuthen eher des Himmels Einfall, als daß ich ihnen übern Kopf kommen werde. Und ich will kommen wie ein Hagelwetter! Und wenn wir unser Schicksal machen können, so sollst du bald der Schwager eines Churfürsten seyn. Ich hoffte auf deine Faust bei dieser Unternehmung.

Götz (besieht seine Hand). O! das deutete der Traum, den ich hatte, als ich Tags drauf Marien an Weislingen versprach. Er sagte mir Treu zu, und hielt meine rechte Hand so fest, daß sie aus den Armschienen ging, wie abgebrochen. Ach! Ich bin in diesem Augenblick wehrloser, als ich war, da sie mir abgeschossen wurde! Weislingen! Weislingen!

Sickingen. Vergiß einen Verräther. Wir wollen seine Anschläge vernichten, sein Ansehn untergraben, und Gewissen und Schande sollen ihn zu Tode fressen. Ich seh, ich seh im Geist meine Feinde, deine Feinde niedergestürzt. Götz, nur noch ein halb Jahr!

Götz. Deine Seele fliegt hoch. Ich weiß nicht, seit einiger Zeit wollen sich in der meinigen keine fröhlichen Aussichten eröffnen. — Ich war schon mehr im Unglück, schon einmal gefangen, und so wie mir's jetzt ist, war mir's niemals.

Sickingen. Glück macht Muth. Kommt zu den Perrücken! Sie haben lang genug den Vortrag gehabt, laß uns einmal die Müh übernehmen. (Ab.)

Adelheidens Schloß.

Adelheid. Weislingen.

Adelheid. Das ist verhaßt!

Weislingen. Ich hab die Zähne zusammengebissen. Ein so schöner Anschlag, so glücklich vollführt, und am Ende ihn auf sein Schloß zu lassen! Der verdammte Sickingen!

Adelheid. Sie hätten's nicht thun sollen.

Weislingen. Sie saßen fest. Was konnten sie machen? Sickingen drohte mit Feuer und Schwert, der hochmüthige jähzornige Mann! Ich haß ihn. Sein Ansehn nimmt zu wie ein Strom, der nur einmal ein paar Bäche gefressen hat, die übrigen folgen von selbst.

Adelheid. Hatten sie keinen Kaiser?

Weislingen. Liebe Frau! Er ist nur der Schatten davon, er wird alt und mißmuthig. Wie er hörte, was geschehen war, und ich nebst den übrigen Regimentsräthen eiferte: sagt er: Laßt ihnen Ruh! Ich kann dem alten Götz wohl das Plätzchen gönnen, und wenn er da still ist, was habt ihr über ihn zu klagen? Wir redeten vom Wohl des Staats. O! sagt er, hätt ich von jeher Räthe gehabt, die meinen unruhigen Geist mehr auf das Glück einzelner Menschen gewiesen hätten!

Adelheid. Er verliert den Geist eines Regenten.

Weislingen. Wir zogen auf Sickingen los. Er ist mein treuer Diener, sagt er; hat er's nicht auf meinen Befehl gethan, so that er doch besser meinen Willen, als meine Bevollmächtigten, und ich kann's gut heißen, vor oder nach.

Adelheid. Man möchte sich zerreißen.

Weislingen. Ich habe deßwegen noch nicht alle Hoffnung aufgegeben. Er ist auf sein ritterlich Wort auf sein Schloß

gelassen, sich da still zu halten. Das ist ihm unmöglich; wir wollen bald eine Ursach wider ihn haben.

Adelheid. Und desto eher, da wir hoffen können, der Kaiser werde bald aus der Welt gehn, und Carl, sein trefflicher Nachfolger, majestätischere Gesinnungen verspricht.

Weislingen. Carl? Er ist noch weder gewählt noch gekrönt.

Adelheid. Wer wünscht und hofft es nicht?

Weislingen. Du hast einen großen Begriff von seinen Eigenschaften; fast sollte man denken, du sähest sie mit andern Augen.

Adelheid. Du beleidigst mich, Weislingen. Kennst du mich für das?

Weislingen. Ich sagte nichts, dich zu beleidigen. Aber schweigen kann ich nicht dazu. Carls ungewöhnliche Aufmerksamkeit für dich beunruhigt mich.

Adelheid. Und mein Betragen?

Weislingen. Du bist ein Weib. Ihr haßt keinen, der euch hofirt.

Adelheid. Aber ihr?

Weislingen. Es frißt mich am Herzen, der fürchterliche Gedanke! Adelheid!

Adelheid. Kann ich deine Thorheit curiren?

Weislingen. Wenn du wolltest! Du könntest dich vom Hof entfernen.

Adelheid. Sage Mittel und Art. Bist du nicht bei Hofe? Soll ich dich lassen und meine Freunde, um auf meinem Schloß mich mit den Uhus zu unterhalten? Nein, Weislingen, daraus wird nichts. Beruhige dich! du weißt, wie ich dich liebe.

Weislingen. Der heilige Anker in diesem Sturm, so lang der Strick nicht reißt. (Ab.)

Adelheid. Fängst du's so an! Das fehlte noch. Die Unternehmungen meines Busens sind zu groß, als daß du ihnen im Wege stehen solltest. Carl! Großer, trefflicher Mann, und Kaiser dereinst! und sollte er der einzige seyn unter den Männern, dem der Besitz meiner Gunst nicht schmeichelte? Weislingen, denke nicht mich zu hindern; sonst mußt du in den Boden, mein Weg geht über dich hin.

Franz kommt mit einem Brief.

Hier, gnädige Frau.

Adelheid. Gab dir Carl ihn selbst?

Franz. Ja.

Adelheid. Was hast du? Du siehst so kummervoll.

Franz. Es ist euer Wille, daß ich mich todt schmachten soll; in den Jahren der Hoffnung macht ihr mich verzweifeln.

Adelheid. Es dauert mich — und wie wenig kostet's mich ihn glücklich zu machen! Sei gutes Muths, Junge. Ich fühle deine Lieb und Treu, und werde nie unerkenntlich seyn.

Franz (beklemmt). Wenn ihr das fähig wärt, ich müßte vergehn. Mein Gott, ich habe keinen Blutstropfen in mir, der nicht euer wäre, keinen Sinn, als euch zu lieben und zu thun was euch gefällt.

Adelheid. Lieber Junge!

Franz. Ihr schmeichelt mir. (In Thränen ausbrechend.) Wenn diese Ergebenheit nichts mehr verdient, als andere sich vorgezogen zu sehn, als eure Gedanken alle nach dem Carl gerichtet zu sehn —

Adelheid. Du weißt nicht was du willst, noch weniger was du redst.

Franz (vor Verdruß und Zorn mit dem Fuß stampfend). Ich will auch nicht mehr. Will nicht mehr den Unterhändler abgeben.

Adelheid. Franz! Du vergißt dich.

Franz. Mich aufzuopfern! Meinen lieben Herrn!

Adelheid. Geh mir aus dem Gesicht.

Franz. Gnädige Frau!

Adelheid. Geh, entdecke deinem lieben Herrn mein Geheimniß. Ich war die Närrin, dich für was zu halten, das du nicht bist.

Franz. Liebe, gnädige Frau, ihr wißt, daß ich euch liebe.

Adelheid. Und du warst mein Freund, meinem Herzen so nahe. Geh, verrath mich.

Franz. Eher wollt ich mir das Herz aus dem Leibe reißen! Verzeiht mir, gnädige Frau. Mein Herz ist zu voll, meine Sinnen halten's nicht aus.

Adelheid. Lieber warmer Junge! (Faßt ihn bei den Händen,

zieht ihn zu sich, und ihre Küsse begegnen einander; er fällt ihr weinend um den Hals.)

Adelheid. Laß mich!

Franz (erstickend in Thränen an ihrem Hals). Gott! Gott!

Adelheid. Laß mich, die Mauern sind Verräther. Laß mich. (Macht sich los.) Wanke nicht von deiner Lieb und Treu, und der schönste Lohn soll dir werden. (Ab.)

Franz. Der schönste Lohn! Nur bis dahin laß mich leben! Ich wollte meinen Vater ermorden, der mir diesen Platz streitig machte.

Jaxthausen.

Götz an einem Tisch. **Elisabeth** bei ihm mit der Arbeit; es steht ein Licht auf dem Tisch und Schreibzeug.

Götz. Der Müßiggang will mir gar nicht schmecken, und meine Beschränkung wird mir von Tag zu Tag enger; ich wollt, ich könnt schlafen, oder mir nur einbilden, die Ruhe sey was Angenehmes.

Elisabeth. So schreib doch deine Geschichte aus, die du angefangen hast. Gieb deinen Freunden ein Zeugniß in die Hand, deine Feinde zu beschämen; verschaff einer edeln Nachkommenschaft die Freude, dich nicht zu verkennen.

Götz. Ach! Schreiben ist geschäftiger Müßiggang, es kommt mir sauer an. Indem ich schreibe was ich gethan, ärger ich mich über den Verlust der Zeit, in der ich etwas thun könnte.

Elisabeth (nimmt die Schrift). Sey nicht wunderlich! Du bist eben an deiner ersten Gefangenschaft in Heilbronn.

Götz. Das war mir von jeher ein fataler Ort.

Elisabeth (liest). „Da waren selbst einige von den Bündischen, die zu mir sagten: Ich habe thöricht gethan, mich meinen ärgsten Feinden zu stellen, da ich doch vermuthen konnte, sie würden nicht glimpflich mit mir umgehn; da antwortet ich:“ Nun, was antwortest du? Schreibe weiter.

Götz. Ich sagte: Setz ich so oft meine Haut an anderer Gut und Geld, sollt ich sie nicht an mein Wort setzen?

Elisabeth. Diesen Ruf hast du.

Götz. Den sollen sie mir nicht nehmen! Sie haben mir alles genommen, Gut, Freiheit —

Elisabeth. Es fällt in die Zeiten, wo ich die von Miltenberg und Singlingen in der Wirthsstube fand, die mich nicht kannten. Da hatte ich eine Freude, als wenn ich einen Sohn geboren hätte. Sie rühmten dich unter einander und sagten: Er ist das Muster eines Ritters, tapfer und edel in seiner Freiheit, und gelassen und treu im Unglück.

Götz. Sie sollen mir einen stellen, dem ich mein Wort gebrochen! Und Gott weiß, daß ich mehr geschwitzt hab, meinem Nächsten zu dienen als mir, daß ich um den Namen eines tapfern und treuen Ritters gearbeitet habe, nicht um hohe Reichthümer und Rang zu gewinnen. Und Gott sey Dank! warum ich warb, ist mir worden.

Lerse, Georg mit Wildpret.

Götz. Glück zu, brave Jäger!

Georg. Das sind wir aus braven Reitern geworden. Aus Stiefeln machen sich leicht Pantoffeln.

Lerse. Die Jagd ist doch immer was, und eine Art von Krieg.

Georg. Wenn man nur hier zu Lande nicht immer mit Reichsknechten zu thun hätte. Wißt ihr, gnädiger Herr, wie ihr uns prophezeihtet, wenn sich die Welt umkehrte, würden wir Jäger werden. Da sind wir's ohne das.

Götz. Es kommt auf eins hinaus, wir sind aus unserm Kreise gerückt.

Georg. Es sind bedenkliche Zeiten. Schon seit acht Tagen läßt sich ein fürchterlicher Komet sehen, und ganz Deutschland ist in Angst, es bedeute den Tod des Kaisers, der sehr krank ist.

Götz. Sehr krank! Unsere Bahn geht zu Ende.

Lerse. Und hier in der Nähe giebt's noch schrecklichere Veränderungen. Die Bauern haben einen entsetzlichen Aufstand erregt.

Götz. Wo?

Lerse. Im Herzen von Schwaben. Sie sengen, brennen und morden. Ich fürchte, sie verheeren das ganze Land.

Georg. Einen fürchterlichen Krieg giebt's. Es sind schon an die hundert Ortschaften aufgestanden, und täglich mehr. Der Sturmwind neulich hat ganze Wälder ausgerissen, und kurz darauf hat man in der Gegend, wo der Aufstand begonnen, zwei feurige Schwerter kreuzweis in der Luft gesehen.

Götz. Da leiden von meinen guten Herren und Freunden gewiß unschuldig mit!

Georg. Schade, daß wir nicht reiten dürfen!

Fünfter Act.

Bauernkrieg.

Tumult in einem Dorf und Plünderung.

Weiber und Alte mit Kindern und Gepäcke.

Flucht.

Alter. Fort! Fort! daß wir den Mordhunden entgehen.

Weib. Heiliger Gott! wie blutroth der Himmel iſt, die untergehende Sonne blutroth!

Mutter. Das bedeutet Feuer.

Weib. Mein Mann! Mein Mann!

Alter. Fort! Fort! In Wald! (Ziehen vorbei.)

Link.

Was ſich widerſetzt, niedergeſtochen! Das Dorf iſt unſer. Daß von Früchten nichts umkommt, nichts zurückbleibt! Plündert rein aus und ſchnell! Wir zünden gleich an.

Metzler vom Hügel heruntergelaufen.

Wie geht's euch, Link?

Link. Drunter und drüber, ſiehſt du, du kommſt zum Kehraus. Woher?

Metzler. Von Weinsberg. Da war ein Feſt.

Link. Wie?

Metzler. Wir haben ſie zuſammengeſtochen, daß eine Luſt war.

Link. Wen alles?

Metzler. Dietrich von Weiler tanzte vor. Der Fratz! Wir waren mit hellem wüthigem Hauf herum, und er oben auf'm Kirchthurm wollt gütlich mit uns handeln. Paff! Schoß ihn einer vorn Kopf. Wir hinauf wie Wetter, und zum Fenster herunter mit dem Kerl.

Link. Ah!

Metzler (zu den Bauern). Ihr Hund, soll ich euch Bein machen! Wie sie zaudern und trenteln, die Esel!

Link. Brennt an! sie mögen drin braten! Fort! Fahrt zu, ihr Schlingel!

Metzler. Darnach führten wir heraus den Helfenstein, den Eltershofen, an die dreizehn von Adel, zusammen auf achtzig. Herausgeführt auf die Ebene gegen Heilbronn. Das war ein Jubiliren und ein Tumultuiren von den Unsrigen, wie die lange Reih arme reiche Sünder daherzog, einander anstarrten, und Erd und Himmel! Umringt waren sie, ehe sie sich's versahen, und alle mit Spießen niedergestochen.

Link. Daß ich nicht dabei war.

Metzler. Hab mein Tag so kein Gaudium gehabt.

Link. Fahrt zu! Heraus!

Bauer. Alles ist leer.

Link. So brennt an allen Ecken.

Metzler. Wird ein hübsch Feuerchen geben. Siehst du, wie die Kerls über einander purzelten und quiekten wie die Frösche! Es lief mir so warm übers Herz wie ein Glas Branntwein. Da war ein Rixinger; wenn der Kerl sonst auf die Jagd ritt, mit dem Federbusch und weiten Naslöchern, und uns vor sich hertrieb mit den Hunden und wie die Hunde! Ich hatt ihn die Zeit nicht gesehen, sein Fratzengesicht fiel mir recht auf. Hasch! den Spieß ihm zwischen die Rippen, da lag er, streckt' alle Vier über seine Gesellen. Wie die Hasen beim Treibjagen, zuckten die Kerls über einander.

Link. Raucht schon brav.

Metzler. Dort hinten brennt's. Laß uns mit der Beute gelassen zu dem großen Haufen ziehen.

Link. Wo hält er?

Metzler. Von Heilbronn hierher zu. Sie sind um einen Hauptmann verlegen, vor dem alles Volk Respect hätt; denn wir sind doch nur ihres Gleichen, das fühlen sie und werden schwierig.

Link. Wen meinen sie?

Metzler. Max Stumpf oder Götz von Berlichingen.

Link. Das wär gut, gäb auch der Sache einen Schein, wenn's der Götz thät; er hat immer für einen rechtschaffnen Ritter gegolten. Auf! Auf! wir ziehen nach Heilbronn zu! Ruft's herum.

Metzler. Das Feuer leucht uns noch eine gute Strecke. Hast du den großen Kometen gesehen?

Link. Ja. Das ist ein grausam erschrecklich Zeichen! Wenn wir die Nacht durch ziehen, können wir ihn recht sehn. Er geht gegen Eins auf.

Metzler. Und bleibt nur fünf Viertelstunden. Wie ein gebogner Arm mit einem Schwert sieht er aus, so blutgelbroth.

Link. Hast du die drei Stern gesehen an des Schwerts Spitze und Seite?

Metzler. Und der breite wolkenfärbige Streif, mit tausend und tausend Striemen wie Spieß', und dazwischen wie kleine Schwerter.

Link. Mir hat's gegraust. Wie das alles so bleichroth, und darunter viel feurige helle Flamme, und dazwischen die grausamen Gesichter mit rauchen Häuptern und Bärten!

Metzler. Hast du die auch gesehen? Und das zwitzert alles so durch einander, als läg's in einem blutigen Meere, und arbeitet durch einander, daß einem die Sinne vergehn!

Link. Auf! Auf! (Ab.)

Feld.

Man sieht in der Ferne zwei Dörfer brennen und ein Kloster.

Kohl. Wild. Max Stumpf. Haufen.

Max Stumpf. Ihr könnt nicht verlangen, daß ich euer Hauptmann seyn soll. Für mich und euch wär's nichts nütze.

Ich bin Pfalzgräfischer Diener; wie sollt ich gegen meinen Herrn führen? Ihr würdet immer wähnen, ich thät nicht von Herzen.

Kohl. Wußten wohl, du würdest Entschuldigung finden.

Götz, Lerse, Georg kommen.

Götz. Was wollt ihr mit mir?

Kohl. Ihr sollt unser Hauptmann seyn.

Götz. Soll ich mein ritterlich Wort dem Kaiser brechen, und aus meinem Bann gehen?

Wild. Das ist keine Entschuldigung.

Götz. Und wenn ich ganz frei wäre, und ihr wollt handeln wie bei Weinsberg an den Edeln und Herrn, und so forthausen, wie rings herum das Land brennt und blutet, und ich sollt euch behülflich seyn zu euerm schändlichen rasenden Wesen — eher sollt ihr mich todtschlagen wie einen wüthigen Hund, als daß ich euer Hauptmann würde!

Kohl. Wäre das nicht geschehen, es geschähe vielleicht nimmermehr.

Stumpf. Das war eben das Unglück, daß sie keinen Führer hatten, den sie geehrt, und der ihrer Wuth Einhalt thun können. Nimm die Hauptmannschaft an, ich bitte dich, Götz. Die Fürsten werden dir Dank wissen, ganz Deutschland. Es wird zum Besten und Frommen Aller seyn. Menschen und Länder werden geschont werden.

Götz. Warum übernimmst du's nicht?

Stumpf. Ich hab mich von ihnen losgesagt.

Kohl. Wir haben nicht Sattelhenkens Zeit, und langer unnöthiger Discurse. Kurz und gut. Götz, sey unser Hauptmann, oder sieh zu deinem Schloß und deiner Haut. Und hiermit zwei Stunden Bedenkzeit. Bewacht ihn!

Götz. Was braucht's das! Ich bin so gut entschlossen — jetzt als darnach. Warum seyd ihr ausgezogen? Eure Rechte und Freiheiten wieder zu erlangen? Was wüthet ihr und verderbt das Land! Wollt ihr abstehen von allen Uebelthaten, und handeln als wackere Leute, die wissen was sie wollen, so will ich euch behülflich seyn zu euern Forderungen, und auf acht Tag euer Hauptmann seyn.

Wild. Was geschehen ist, ist in der ersten Hitz geschehen, und braucht's deiner nicht, uns künftig zu hindern.

Kohl. Auf ein Vierteljahr wenigstens mußt du uns zusagen.

Stumpf. Macht vier Wochen; damit könnt ihr beide zufrieden seyn.

Götz. Meinetwegen.

Kohl. Eure Hand!

Götz. Und gelobt mir, den Vertrag, den ihr mit mir gemacht, schriftlich an alle Haufen zu senden, ihm bei Strafe streng nachzukommen.

Wild. Nun ja! Soll geschehen.

Götz. So verbind ich mich euch auf vier Wochen.

Stumpf. Glück zu! Was du thust, schon' unsern gnädigen Herrn den Pfalzgrafen.

Kohl (leise). Bewacht ihn! Daß niemand mit ihm rede außer eurer Gegenwart.

Götz. Lerse! Kehr zu meiner Frau. Steh ihr bei! Sie soll bald Nachricht von mir haben.

(Götz, Stumpf, Georg, Lerse, einige Bauern ab.)

Metzler, Link kommen.

Metzler. Was hören wir von einem Vertrag? Was soll der Vertrag?

Link. Es ist schändlich, so einen Vertrag einzugehen.

Kohl. Wir wissen so gut was wir wollen als ihr, und haben zu thun und zu lassen.

Wild. Das Rasen und Brennen und Morden mußte doch einmal aufhören, heut oder morgen; so haben wir noch einen braven Hauptmann dazu gewonnen.

Metzler. Was aufhören! Du Verräther! Warum sind wir da? Uns an unsern Feinden zu rächen, uns empor zu helfen! — Das hat euch ein Fürstenknecht gerathen.

Kohl. Komm, Wild, er ist wie ein Vieh. (Ab.)

Metzler. Geht nur! Wird euch kein Haufen zustehn. Die Schurken! Link, wir wollen die andern aufhetzen, Miltenberg

dort drüben anzünden, und wenn's Händel ſetzt wegen des Vertrags, ſchlagen wir den Verträgern zuſammen die Köpfe ab.

Link. Wir haben doch den großen Haufen auf unſrer Seite.

Berg und Thal.

Eine Mühle in der Tiefe.

Ein Trupp Reiter. Weislingen kommt aus der Mühle mit **Franzen** und einem **Boten.**

Weislingen. Mein Pferd! — Ihr habt's den andern Herren auch angeſagt?

Bote. Wenigſtens ſieben Fähnlein werden mit euch eintreffen, im Wald hinter Miltenberg. Die Bauern ziehen unten herum. Ueberall ſind Boten ausgeſchickt, der ganze Bund wird in kurzem beiſammen ſeyn. Fehlen kann's nicht; man ſagt, es ſey Zwiſt unter ihnen.

Weislingen. Deſto beſſer! — Franz!

Franz. Gnädiger Herr!

Weislingen. Richt es pünktlich aus. Ich bind es dir auf deine Seele. Gieb ihr den Brief. Sie ſoll vom Hof auf mein Schloß! Sogleich! Du ſollſt ſie abreiſen ſehn, und mir's dann melden.

Franz. Soll geſchehen, wie ihr befehlt.

Weislingen. Sag ihr, ſie ſoll wollen! (Zum Boten.) Führt uns nun den nächſten und beſten Weg.

Bote. Wir müſſen umziehen. Die Waſſer ſind von den entſetzlichen Regen alle ausgetreten.

Jaxthauſen.

Eliſabeth. Lerſe.

Lerſe. Tröſtet euch, gnädige Frau!

Eliſabeth. Ach Lerſe, die Thränen ſtunden ihm in den

Augen, wie er Abschied von mir nahm. Es ist grausam, grausam!

Lerse. Er wird zurückkehren.

Elisabeth. Es ist nicht das. Wenn er auszog, rühmlichen Sieg zu erwerben, da war mir's nicht weh ums Herz. Ich freute mich auf seine Rückkunft, vor der mir jetzt bang ist.

Lerse. Ein so edler Mann —

Elisabeth. Nenn ihn nicht so, das macht neu Elend. Die Bösewichter! Sie drohten ihn zu ermorden und sein Schloß anzuzünden. — Wenn er wiederkommen wird — ich seh ihn finster, finster. Seine Feinde werden lügenhafte Klagartikel schmieden, und er wird nicht sagen können: nein!

Lerse. Er wird und kann!

Elisabeth. Er hat seinen Bann gebrochen. Sag nein!

Lerse. Nein! Er ward gezwungen; wo ist der Grund, ihn zu verdammen?

Elisabeth. Die Bosheit sucht keine Gründe, nur Ursachen. Er hat sich zu Rebellen, Missethätern, Mördern gesellt, ist an ihrer Spitze gezogen. Sage nein!

Lerse. Laßt ab euch zu quälen und mich. Haben sie ihm nicht feierlich zugesagt, keine Thathandlungen mehr zu unternehmen, wie die bei Weinsberg? Hört ich sie nicht selbst halbreuig sagen: wenn's nicht geschehen wär, geschäh's vielleicht nie? Müßten nicht Fürsten und Herren ihm Dank wissen, wenn er freiwillig Führer eines unbändigen Volks geworden wäre, um ihrer Raserei Einhalt zu thun und so viel Menschen und Besitzthümer zu schonen?

Elisabeth. Du bist ein liebevoller Advocat. — Wenn sie ihn gefangen nähmen, als Rebell behandelten, und sein graues Haupt — Lerse, ich möchte von Sinnen kommen.

Lerse. Sende ihrem Körper Schlaf, lieber Vater der Menschen, wenn du ihrer Seele keinen Trost geben willst!

Elisabeth. Georg hat versprochen Nachricht zu bringen. Er wird auch nicht dürfen wie er will. Sie sind ärger als gefangen. Ich weiß, man bewacht sie wie Feinde. Der gute Georg! Er wollte nicht von seinem Herrn weichen.

Lerse. Das Herz blutete mir, wie er mich von sich schickte.

Wenn ihr nicht meiner Hülfe bedürftet, alle Gefahren des schmählichsten Todes sollten mich nicht von ihm getrennt haben.

Elisabeth. Ich weiß nicht, wo Sickingen ist. Wenn ich nur Marien einen Boten schicken könnte!

Lerse. Schreibt nur, ich will dafür sorgen. (Ab.)

Bei einem Dorf.

Götz. Georg.

Götz. Geschwind zu Pferde, Georg! Ich sehe Miltenberg brennen. Halten sie so den Vertrag! Reit hin, sag ihnen die Meinung. Die Mordbrenner! Ich sage mich von ihnen los. Sie sollen einen Zigeuner zum Hauptmann machen, nicht mich. Geschwind, Georg. (Georg ab.) Wollt, ich wäre tausend Meilen davon, und läg im tiefsten Thurn, der in der Türkei steht. Könnt ich mit Ehren von ihnen kommen! Ich fahr ihnen alle Tag durch den Sinn, sag ihnen die bittersten Wahrheiten, daß sie mein müde werden und mich erlassen sollen.

Ein Unbekannter.

Gott grüß euch, sehr edler Herr.

Götz. Gott dank euch. Was bringt ihr? Euern Namen?

Unbekannter. Der thut nichts zur Sache. Ich komme euch zu sagen, daß euer Kopf in Gefahr ist. Die Anführer sind müde, sich von euch so harte Worte geben zu lassen, haben beschlossen euch aus dem Weg zu räumen. Mäßigt euch oder seht zu entwischen, und Gott geleit euch. (Ab.)

Götz. Auf diese Art dein Leben zu lassen, Götz, und so zu enden! Es sey drum! So ist mein Tod der Welt das sicherste Zeichen, daß ich nichts gemeines mit den Hunden gehabt habe.

Einige Bauern.

Erster Bauer. Herr! Herr! Sie sind geschlagen, sie sind gefangen.

Götz. Wer?

Zweiter Bauer. Die Miltenberg verbrannt haben. Es zog sich ein Bündischer Trupp hinter dem Berg hervor, und überfiel sie auf einmal.

Götz. Sie erwartet ihr Lohn. — O Georg! Georg! — Sie haben ihn mit den Bösewichtern gefangen. — Mein Georg! Mein Georg! —

Anführer kommen.

Link. Auf, Herr Hauptmann, auf! Es ist nicht Säumens Zeit. Der Feind ist in der Nähe und mächtig.

Götz. Wer verbrannte Miltenberg?

Metzler. Wenn ihr Umstände machen wollt, so wird man euch weisen, wie man keine macht.

Kohl. Sorgt für unsere Haut und euere. Auf! Auf!

Götz (zu Metzler). Drohst du mir? Du Nichtswürdiger? Glaubst du, daß du mir fürchterlicher bist, weil des Grafen von Helfenstein Blut an deinen Kleidern klebt?

Metzler. Berlichingen!

Götz. Du darfst meinen Namen nennen, und meine Kinder werden sich dessen nicht schämen.

Metzler. Mit dir feigem Kerl! Fürstendiener!

Götz (haut ihn über den Kopf, daß er stürzt. Die andern treten dazwischen).

Kohl. Ihr seyd rasend. Der Feind bricht auf allen Seiten 'rein, und ihr hadert!

Link. Auf! Auf! (Tumult und Schlacht.)

Weislingen. Reiter.

Weislingen. Nach! Nach! Sie fliehen. Laßt euch Regen und Nacht nicht abhalten. Götz ist unter ihnen, hör ich. Wendet Fleiß an, daß ihr ihn erwischt. Er ist schwer verwundet, sagen die Unsrigen. (Die Reiter ab.) Und wenn ich dich habe! — Es ist noch Gnade, wenn wir heimlich im Gefängniß dein Todesurtheil vollstrecken. — So verlischt er vor dem Andenken der Menschen, und du kannst freier athmen, thörichtes Herz.

(Ab.)

Nacht, im wilden Wald.

Zigeunerlager.

Zigeunermutter am Feuer.

Flick das Strohdach über der Grube, Tochter; giebt hint Nacht noch Regen genug.

Knab kommt.

Ein Hamster, Mutter. Da! Zwei Feldmäus.

Mutter. Will sie dir abziehen und braten, und sollst eine Kapp haben von den Fellchen. — Du blutst?

Knab. Hamster hat mich bissen.

Mutter. Hol mir dürr Holz, daß das Feuer loh brennt, wenn dein Vater kommt, wird naß seyn durch und durch.

Andere Zigeunerin (ein Kind auf dem Rücken).

Erste Zigeunerin. Hast du brav geheischen?

Zweite Zigeunerin. Wenig genug. Das Land ist voll Tumult herum, daß man sein's Lebens nicht sicher ist. Brennen zwei Dörfer lichterloh.

Erste Zigeunerin. Ist das dort drunten Brand, der Schein? Seh ihm schon lange zu. Man ist der Feuerzeichen am Himmel zeither so gewohnt worden.

Zigeunerhauptmann, drei Gesellen kommen.

Hauptmann. Hört ihr den wilden Jäger?

Erste Zigeunerin. Er zieht grad über uns hin.

Hauptmann. Wie die Hunde bellen! Wau! Wau!

Zweiter Zigeuner. Die Peitschen knallen.

Dritter Zigeuner. Die Jäger jauchzen holla ho!

Mutter. Bringt ja des Teufels sein Gepäck.

Hauptmann. Haben im Trüben gefischt. Die Bauern rauben selbst, ist's uns wohl vergönnt.

Zweite Zigeunerin. Was hast du, Wolf?

Wolf. Einen Hasen, da, und einen Hahn, ein'n Bratspieß; ein Bündel Leinwand; drei Kochlöffel und ein'n Pferdzaum.

Sticks. Ein' wullen Deck hab' ich, ein Paar Stiefeln, und Zunder und Schwefel.

Mutter. Iſt alles pudelnaß, wollen's trocknen; gebt her.

Hauptmann. Horch, ein Pferd! Geht! Seht, was iſt.

Götz zu Pferd.

Gott ſey Dank! Dort ſeh ich Feuer, ſind Zigeuner. Meine Wunden verbluten, die Feinde hinterher. Heiliger Gott, du endigſt gräßlich mit mir!

Hauptmann. Iſt's Friede, daß du kommſt?

Götz. Ich flehe Hülfe von euch. Meine Wunden ermatten mich. Helft mir vom Pferd!

Hauptmann. Helf ihm! Ein edler Mann, an Geſtalt und Wort.

Wolf (leiſe). Es iſt Götz von Berlichingen.

Hauptmann. Seyd willkommen! Alles iſt euer was wir haben.

Götz. Dank euch.

Hauptmann. Kommt in mein Zelt.

Hauptmanns Zelt.

Hauptmann. Götz.

Hauptmann. Ruft der Mutter, ſie ſoll Blutwurzel bringen und Pflaſter.

Götz (legt den Harniſch ab).

Hauptmann. Hier iſt mein Feiertagswamms.

Götz. Gott lohn's.

Mutter (kommt und verbindet ihn).

Hauptmann. Iſt mir herzlich lieb, euch zu haben.

Götz. Kennt ihr mich?

Hauptmann. Wer ſollte euch nicht kennen! Götz, unſer Leben und Blut laſſen wir für euch.

Schricks.

Kommen durch den Wald Reiter. 'Sind Bündische.

Hauptmann. Eure Verfolger! Sie sollen nit bis zu euch kommen! Auf, Schricks! Biete den andern! Wir kennen die Schliche besser als sie, wir schießen sie nieder, ehe sie uns gewahr werden.

Götz (allein). O Kaiser! Kaiser! Räuber beschützen deine Kinder. (Man hört scharf schießen.) Die wilden Kerls, starr und treu.

Zigeunerin.

Rettet euch! Die Feinde überwältigen.

Götz. Wo ist mein Pferd?

Zigeunerin. Hier bei.

Götz (gürtet sich, und sitzt auf ohne Harnisch). Zum letztenmal sollen sie meinen Arm fühlen. Ich bin so schwach noch nicht. (Ab.)

Zigeunerin. Er sprengt zu den Unsrigen. (Flucht.)

Wolf. Fort! fort! Alles verloren. Unser Hauptmann erschossen. Götz gefangen. (Geheul der Weiber und Flucht.)

Adelheidens Schlafzimmer.

Adelheid mit einem Brief.

Er, oder ich! Der Uebermüthige! Mir drohen! — Wir wollen dir zuvorkommen. Was schleicht durch den Saal? (Es klopft.) Wer ist draußen?

Franz leise.

Macht mir auf, gnädige Frau.

Adelheid. Franz! Er verdient wohl, daß ich ihm aufmache. (Läßt ihn ein.)

Franz (fällt ihr um den Hals). Liebe gnädige Frau!

Adelheid. Unverschämter! Wenn dich jemand gehört hätte.

Franz. O es schläft alles! alles!

Adelheid. Was willst du?

Franz. Mich läßt's nicht ruhen. Die Drohungen meines Herrn, euer Schicksal, mein Herz.

Adelheid. Er war sehr zornig, als du Abschied nahmst?

Franz. Als ich ihn nie gesehen. Auf ihre Güter soll sie, sagt' er, sie soll wollen.

Adelheid. Und wir folgen?

Franz. Ich weiß nichts, gnädige Frau.

Adelheid. Betrogener thörichter Junge, du siehst nicht, wo das hinaus will. Hier weiß er mich in Sicherheit. Denn lange steht's ihm schon nach meiner Freiheit. Er will mich auf seine Güter. Dort hat er Gewalt mich zu behandeln, wie sein Haß ihm eingiebt.

Franz. Er soll nicht.

Adelheid. Wirst du ihn hindern?

Franz. Er soll nicht!

Adelheid. Ich sehe mein ganzes Elend voraus. Von seinem Schloß wird er mich mit Gewalt reißen, wird mich in ein Kloster sperren.

Franz. Hölle und Tod!

Adelheid. Wirst du mich retten?

Franz. Eh alles! alles!

Adelheid (die weinend ihn umhalst). Franz, ach uns zu retten!

Franz. Er soll nieder, ich will ihm den Fuß auf den Nacken setzen.

Adelheid. Keine Wuth! Du sollst einen Brief an ihn haben, voll Demuth, daß ich gehorche. Und dieses Fläschchen gieß ihm unter das Getränk.

Franz. Gebt. Ihr sollt frei seyn!

Adelheid. Frei! Wenn du nicht mehr zitternd auf deinen Zehen zu mir schleichen wirst — nicht mehr ich ängstlich zu dir sage: brich auf, Franz, der Morgen kommt.

Heilbronn,

vorm Thurn.

Elisabeth. Lerse.

Lerse. Gott nehm das Elend von euch, gnädige Frau. Marie ist hier.

Elisabeth. Gott sey Dank! Lerse, wir sind in entsetzliches Elend versunken. Da ist's nun, wie mir alles ahnete! Gefangen, als Meuter, Missethäter in den tiefsten Thurn geworfen —

Lerse. Ich weiß alles.

Elisabeth. Nichts, nichts weißt du, der Jammer ist zu groß! Sein Alter, seine Wunden, ein schleichend Fieber, und mehr als alles das, die Finsterniß seiner Seele, daß es so mit ihm enden soll.

Lerse. Auch, und daß der Weislingen Commissar ist.

Elisabeth. Weislingen?

Lerse. Man hat mit unerhörten Executionen verfahren. Metzler ist lebendig verbrannt, zu Hunderten gerädert, gespießt, geköpft, geviertelt. Das Land umher gleicht einer Metzge, wo Menschenfleisch wohlfeil ist.

Elisabeth. Weislingen Commissar! O Gott! Ein Strahl von Hoffnung. Marie soll mir zu ihm, er kann ihr nichts abschlagen. Er hatte immer ein weiches Herz, und wenn er sie sehen wird, die er so liebte, die so elend durch ihn ist — Wo ist sie?

Lerse. Noch im Wirthshaus.

Elisabeth. Führe mich zu ihr. Sie muß gleich fort. Ich fürchte alles.

Weislingens Schloß.

Weislingen.

Ich bin so krank, so schwach. Alle meine Gebeine sind hohl. Ein elendes Fieber hat das Mark ausgefressen. Keine Ruh und

Rast, weder Tag noch Nacht. Im halben Schlummer giftige Träume. Die vorige Nacht begegnete ich Götzen im Wald. Er zog sein Schwert und forderte mich heraus. Ich faßte nach meinem, die Hand versagte mir. Da stieß er's in die Scheide, sah mich verächtlich an und ging hinter mich. — Er ist gefangen und ich zittre vor ihm. Elender Mensch! Dein Wort hat ihn zum Tode verurtheilt, und du bebst vor seiner Traumgestalt, wie ein Missethäter! — Und er soll sterben? — Götz! Götz! — Wir Menschen führen uns nicht selbst; bösen Geistern ist Macht über uns gelassen, daß sie ihren hölliſchen Muthwillen an unserm Verderben üben. (Setzt sich.) Matt! Matt! Wie sind meine Nägel so blau! — Ein kalter, kalter, verzehrender Schweiß lähmt mir jedes Glied. Es dreht mir alles vorm Gesicht. Könnt ich schlafen! Ach —

Maria tritt auf.

Weislingen. Jesus Marie! — Laß mir Ruh! Laß mir Ruh! — Die Gestalt fehlte noch! Sie stirbt, Marie stirbt, und zeigt sich mir an. — Verlaß mich, seliger Geist, ich bin elend genug.

Maria. Weislingen, ich bin kein Geist. Ich bin Marie.

Weislingen. Das ist ihre Stimme.

Maria. Ich komme, meines Bruders Leben von dir zu erflehen. Er ist unschuldig, so strafbar er scheint.

Weislingen. Still, Marie! Du Engel des Himmels bringst die Qualen der Hölle mit dir. Rede nicht fort!

Maria. Und mein Bruder soll sterben? Weislingen, es ist entsetzlich, daß ich dir zu sagen brauche: er ist unschuldig; daß ich jammern muß, dich von dem abscheulichsten Morde zurück zu halten. Deine Seele ist bis in ihre innersten Tiefen von feindseligen Mächten besessen. Das ist Adelbert!

Weislingen. Du siehst, der verzehrende Athem des Todes hat mich angehaucht, meine Kraft sinkt nach dem Grabe. Ich stürbe als ein Elender, und du kommst mich in Verzweiflung zu stürzen. Wenn ich reden könnte, dein höchster Haß würde in Mitleid und Jammer zerschmelzen. O Marie! Marie!

Maria. Weislingen, mein Bruder verkranket im Gefängniß.

Seine schweren Wunden, sein Alter! Und wenn du fähig wärst, sein graues Haupt — Weislingen, wir würden verzweifeln.

Weislingen. Genug. (Zieht die Schelle.)

Franz in äußerster Bewegung.

Gnädiger Herr.

Weislingen. Die Papiere dort, Franz!

Franz (bringt sie).

Weislingen (reißt ein Packet auf und zeigt Marien ein Papier). Hier ist deines Bruders Todesurtheil unterschrieben.

Maria. Gott im Himmel!

Weislingen. Und so zerreiß ich's! Er lebt. Aber kann ich wieder schaffen, was ich zerstört habe? Weine nicht so, Franz! Guter Junge, dir geht mein Elend tief zu Herzen.

Franz (wirft sich vor ihm nieder und faßt seine Knie).

Maria (für sich). Er ist sehr krank. Sein Anblick zerreißt mir das Herz. Wie liebt ich ihn! Und nun ich ihm nahe, fühl ich wie lebhaft.

Weislingen. Franz, steh auf und laß das Weinen! Ich kann wieder aufkommen. Hoffnung ist bei den Lebenden.

Franz. Ihr werdet nicht. Ihr müßt sterben.

Weislingen. Ich muß?

Franz (außer sich). Gift! Gift! Von euerm Weibe! — Ich! Ich! (Rennt davon.)

Weislingen. Marie, geh ihm nach. Er verzweifelt. (**Maria** ab.) Gift von meinem Weibe! Weh! Weh! Ich fühl's! Marter und Tod.

Maria (inwendig). Hülfe! Hülfe!

Weislingen (will aufstehen). Gott, vermag ich das nicht!

Maria (kommt). Er ist hin. Zum Saalfenster hinaus stürzt er wüthend in den Main hinunter.

Weislingen. Ihm ist wohl. — Dein Bruder ist außer Gefahr. Die übrigen Commissarien, Seckendorf besonders, sind seine Freunde. Ritterlich Gefängniß werden sie ihm auf sein Wort gleich gewähren. Leb wohl, Marie, und geh!

Maria. Ich will bei dir bleiben, armer Verlaßner.

Weislingen. Wohl verlassen und arm! Du bist ein furchtbarer Rächer, Gott! — Mein Weib —

Maria. Entschlage dich dieser Gedanken. Kehre dein Herz zu dem Barmherzigen.

Weislingen. Geh, liebe Seele, überlaß mich meinem Elend. — Entsetzlich! Auch deine Gegenwart, Marie, der letzte Trost, ist Qual.

Maria (für sich). Stärke mich, o Gott! Meine Seele erliegt mit der seinigen.

Weislingen. Weh! Weh! Gift von meinem Weibe! — Mein Franz verführt durch die Abscheuliche! Wie sie wartet, horcht auf den Boten, der ihr die Nachricht bringe: er ist todt. Und du, Marie! Marie, warum bist du gekommen, daß du jede schlafende Erinnerung meiner Sünden weckteſt! Verlaß mich! Verlaß mich, daß ich sterbe.

Maria. Laß mich bleiben! Du bist allein. Denk, ich sey deine Wärterin. Vergiß alles! Vergesse dir Gott so alles, wie ich dir alles vergesse.

Weislingen. Du Seele voll Liebe, bete für mich, bete für mich! Mein Herz ist verschlossen.

Maria. Er wird sich deiner erbarmen. — Du bist matt.

Weislingen. Ich sterbe, sterbe und kann nicht ersterben. Und in dem fürchterlichen Streit des Lebens und Todes sind die Qualen der Hölle.

Maria. Erbarmer, erbarme dich seiner! Nur Einen Blick deiner Liebe an sein Herz, daß es sich zum Trost öffne, und sein Geist Hoffnung, Lebenshoffnung in den Tod hinüber bringe!

In einem finstern engen Gewölbe.

Die Richter des heimlichen Gerichts.

Alle vermummt.

Aeltester. Richter des heimlichen Gerichts, schwurt auf Strang und Schwert unsträflich zu seyn, zu richten im Verborgnen,

zu strafen im Verborgnen Gott gleich! Sind eure Herzen rein und eure Hände, hebt die Arme empor, ruft über die Missethäter: Wehe! Wehe!

Alle. Wehe! Wehe!

Aeltester. Rufer, beginne das Gericht!

Rufer. Ich Rufer rufe die Klag gegen den Missethäter. Deß Herz rein ist, dessen Hände rein sind, zu schwören auf Strang und Schwert, der klage bei Strang und Schwert! klage! klage!

Kläger (tritt vor). Mein Herz ist rein von Missethat, meine Hände von unschuldigem Blut. Verzeih mir Gott böse Gedanken und hemme den Weg zum Willen! Ich hebe meine Hand auf und klage! klage! klage!

Aeltester. Wen klagst du an?

Kläger. Klage an auf Strang und Schwert Adelheiden von Weislingen. Sie hat Ehebruchs sich schuldig gemacht, ihren Mann vergiftet durch ihren Knaben. Der Knab hat sich selbst gerichtet, der Mann ist todt.

Aeltester. Schwörst du zu dem Gott der Wahrheit, daß du Wahrheit klagst?

Kläger. Ich schwöre.

Aeltester. Würd es falsch befunden, beutst du deinen Hals der Strafe des Mords und des Ehebruchs?

Kläger. Ich biete.

Aeltester. Eure Stimmen. (Sie reden heimlich zu ihm.)

Kläger. Richter des heimlichen Gerichts, was ist euer Urtheil über Adelheiden von Weislingen, bezichtigt des Ehebruchs und Mords?

Aeltester. Sterben soll sie! sterben des bittern doppelten Todes; mit Strang und Dolch büßen doppelt doppelte Missethat. Streckt eure Hände empor, und rufet Weh über sie! Weh! Weh! In die Hände des Rächers!

Alle. Weh! Weh! Weh!

Aeltester. Rächer! Rächer, tritt auf.

Rächer (tritt vor).

Aeltester. Faß hier Strang und Schwert, sie zu tilgen von dem Angesicht des Himmels, binnen acht Tage Zeit. Wo du sie findest, nieder mit ihr in Staub! — Richter, die ihr

richtet im Verborgenen und strafet im Verborgenen Gott gleich, bewahrt euer Herz vor Missethat und eure Hände vor unschuldigem Blut!

Hof einer Herberge.

Maria. Lerse.

Maria. Die Pferde haben genug gerastet. Wir wollen fort, Lerse.

Lerse. Ruht doch bis an Morgen. Die Nacht ist gar zu unfreundlich.

Maria. Lerse, ich habe keine Ruhe, bis ich meinen Bruder gesehen habe. Laß uns fort! Das Wetter hellt sich aus; wir haben einen schönen Tag zu gewarten.

Lerse. Wie ihr befehlt.

Heilbronn,

im Thurn.

Götz. Elisabeth.

Elisabeth. Ich bitte dich, lieber Mann, rede mit mir. Dein Stillschweigen ängstet mich. Du verglühst in dir selbst. Komm, laß uns nach deinen Wunden sehen; sie bessern sich um vieles. In der muthlosen Finsterniß erkenn ich dich nicht mehr.

Götz. Suchtest du den Götz? Der ist lang hin. Sie haben mich nach und nach verstümmelt, meine Hand, meine Freiheit, Güter und guten Namen. Mein Kopf, was ist an dem? — Was hört ihr von Georgen? Ist Lerse nach Georgen?

Elisabeth. Ja, Lieber! Richtet euch auf, es kann sich vieles wenden.

Götz. Wen Gott niederschlägt, der richtet sich selbst nicht auf. Ich weiß am besten, was auf meinen Schultern liegt.

Unglück bin ich gewohnt zu dulden. Und jetzt ist's nicht Weislingen allein, nicht die Bauern allein, nicht der Tod des Kaisers und meine Wunden — Es ist alles zusammen. Meine Stunde ist kommen. Ich hoffte, sie sollte sein wie mein Leben. Sein Wille geschehe.

Elisabeth. Willt du nicht was essen?

Götz. Nichts, meine Frau. Sieh, wie die Sonne draußen scheint.

Elisabeth. Ein schöner Frühlingstag.

Götz. Meine Liebe, wenn du den Wächter bereden könntest, mich in sein klein Gärtchen zu lassen auf eine halbe Stunde, daß ich der lieben Sonne genösse, des heitern Himmels und der reinen Luft.

Elisabeth. Gleich! und er wird's wohl thun.

Gärtchen am Thurn.

Maria. Lerse.

Maria. Geh hinein und sieh, wie's steht. (Lerse ab.)

Elisabeth. Wächter.

Elisabeth. Gott vergelt euch die Lieb und Treu an meinem Herrn! (Wächter ab.) Maria, was bringst du?

Maria. Meines Bruders Sicherheit. Ach, aber mein Herz ist zerrissen. Weislingen ist todt, vergiftet von seinem Weibe. Mein Mann ist in Gefahr. Die Fürsten werden ihm zu mächtig; man sagt, er sey eingeschlossen und belagert.

Elisabeth. Glaubt dem Gerüchte nicht. Und laßt Götzen nichts merken.

Maria. Wie steht's um ihn?

Elisabeth. Ich fürchtete, er würde deine Rückkunft nicht erleben. Die Hand des Herrn liegt schwer auf ihm. Und Georg ist todt.

Maria. Georg! der goldne Junge!

Elisabeth. Als die Nichtswürdigen Miltenberg verbrannten, sandte ihn sein Herr, ihnen Einhalt zu thun. Da fiel ein Trupp Bündischer auf sie los. — Georg! hätten sie sich alle gehalten wie er, sie hätten alle das gute Gewissen haben müssen. Viel wurden erstochen und Georg mit; er starb einen Reiterstod.

Maria. Weiß es Götz?

Elisabeth. Wir verbergen's vor ihm. Er fragt mich zehnmal des Tags, und schickt mich zehnmal des Tags zu forschen, was Georg macht. Ich fürchte, seinem Herzen diesen letzten Stoß zu geben.

Maria. O Gott, was sind die Hoffnungen dieser Erden!

Götz. Lerse. Wächter.

Götz. Allmächtiger Gott! Wie wohl ist's einem unter deinem Himmel! Wie frei! — Die Bäume treiben Knospen und alle Welt hofft. Lebt wohl, meine Lieben; meine Wurzeln sind abgehauen, meine Kraft sinkt nach dem Grabe.

Elisabeth. Darf ich Lersen nach deinem Sohn ins Kloster schicken, daß du ihn noch einmal siehst und segnest?

Götz. Laß ihn, er ist heiliger als ich, er braucht meinen Segen nicht. — An unserm Hochzeittag, Elisabeth, ahnte mir's nicht, daß ich so sterben würde. — Mein alter Vater segnete uns, und eine Nachkommenschaft von edeln tapfern Söhnen quoll aus seinem Gebet. — Du hast ihn nicht erhört, und ich bin der letzte. — Lerse, dein Angesicht freut mich in der Stunde des Todes mehr als im muthigsten Gefecht. Damals führte mein Geist den eurigen; jetzt hältst du mich aufrecht. Ach, daß ich Georgen noch einmal sähe, mich an seinem Blick wärmte! — Ihr seht zur Erden und weint — Er ist todt — Georg ist todt. — Stirb, Götz — Du hast dich selbst überlebt, die Edeln überlebt. — Wie starb er? — Ach, fingen sie ihn unter den Mordbrennern, und er ist hingerichtet?

Elisabeth. Nein, er wurde bei Miltenberg erstochen. Er wehrte sich wie ein Löw um seine Freiheit.

Götz. Gott sey Dank! — Er war der beste Junge unter der Sonne und tapfer. — Löse meine Seele nun. — Arme Frau! Ich lasse dich in einer verderbten Welt. Lerse, verlaß

ſie nicht. — Schließt eure Herzen ſorgfältiger als eure Thore. Es kommen die Zeiten des Betrugs, es iſt ihm Freiheit gegeben. Die Nichtswürdigen werden regieren mit Liſt, und der Edle wird in ihre Netze fallen. Maria, gebe dir Gott deinen Mann wieder. Möge er nicht ſo tief fallen, als er hoch geſtiegen iſt! Selbitz ſtarb, und der gute Kaiſer, und mein Georg. — Gebt mir einen Trunk Waſſer. — Himmliſche Luft — Freiheit! Freiheit! (Er ſtirbt.)

Eliſabeth. Nur droben, droben bei dir. Die Welt iſt ein Gefängniß.

Maria. Edler Mann! Edler Mann! Wehe dem Jahrhundert, das dich von ſich ſtieß!

Lerſe. Wehe der Nachkommenſchaft, die dich verkennt!

Egmont.

Ein Trauerſpiel in fünf Aufzügen.

Ueber die Entstehungsgeschichte des Egmont fehlen uns die gleichzeitigen Nachrichten. In keinem der zahlreichen Briefe aus Frankfurt vor der Uebersiedlung nach Weimar wird seiner gedacht. Aus Goethes Mittheilung in Dichtung und Wahrheit wissen wir, daß er sich nach Vollendung des Götz nach einem ähnlichen wichtigen Gegenstande umgesehen und in der Zeit des Zerwürfnisses mit Lili, im Sommer 1775, nicht ohne Zureden und Treiben seines Vaters, Egmont zu schreiben angefangen habe und zwar nach der ersten Einleitung gleich die Hauptscene. An diese Arbeit habe er sich in den peinlichen Tagen des Wartens, als er, um nach Weimar zu gehen, schon Abschied genommen habe und dann im Stich gelassen sei, also im October des Jahres 1775 wiederum gehalten und dieselbe fast beendet. Sicher ist, daß Goethe wirklich noch in Frankfurt eine gewisse Gestalt des Stückes zu Stande brachte, da er, nach seiner Ankunft in Weimar, im Febr. 1776 sich mit der Margaretha von Parma vergleicht, indem er, wie sie, vieles voraussehe, was er nicht ändern könne, und in späteren Jahren sich absichtslos auf die schon 1775 entstandenen Volksscenen beruft. Im Jahr 1778 sollen dann neuere Scenen gedichtet sein; während die Briefe an Frau v. Stein die Aufnahme der Arbeit im Jahre 1779 beglaubigen. Vor der Schweizerreise im September desselben Jahres schickte er der Freundin, was von Egmont fertig. Im December 1781 kehrte Goethe zum Egmont zurück und meldete, daß er bald fertig sei und, wenn der fatale vierte Act (Alba), den er hasse und nothwendig umschreiben müsse, nicht aufhalte, er hoffen könne, das lange vertrödelte Stück vor Ablauf des Jahres zu schließen. Im Febr. 1782 berichtet Frl. v. Göchhausen, Egmont sei neuerlich geendigt; aber Goethe selbst bezeugt im März, daß es langsamer mit der Arbeit gehe, als er gedacht. Es sei ein wunderbares Stück; wenn er es noch zu schreiben hätte, schrieb' er es anders und vielleicht gar nicht; er wolle nur das Allzuaufgeknöpfte, Studentenhafte der Manier tilgen, das der Würde des Stückes widerspreche. Endlich am 5. Mai 1782 konnte er den Versuch mit der Bemerkung an Justus Mösers Tochter senden, derselbe sei aus Mangel an Muße nicht so bearbeitet, wie er wohl sein sollte. In dieser Gestalt wanderte der Egmont mit nach Italien, wo er im Sommer 1787 aufs neue durchgearbeitet wurde; am 30. Juli war der vierte Act so gut wie fertig, am 11. August der Schluß gemacht, doch wurde noch immer hie und da daran gearbeitet; am 1. September konnte er sagen, Egmont sei fertig geworden; indessen wurden noch einige Lücken ausgefüllt und erst am 5. Sept. 1787 war das Stück mit Einschluß des Titels und des

Personenverzeichnisses recht fertig. Es erschien Ostern 1788 im fünften Bande der Schriften zuerst gedruckt.

Die Aufnahme war eine sehr getheilte; nicht nur in dem Freundeskreise erhoben sich, von Karl August, Frau v. Stein, Herder, Jacobi und andern, zweifelnde Stimmen, auch öffentlich wurden sehr gewichtige Bedenken gegen das Stück, den Charakter des Helden, der unter der Geschichte bleibe, sein Verhältniß zu Clärchen, das lakonische Vermächtniß derselben an Ferdinand und ihre Erscheinung als Symbol der Freiheit, erhoben. Schillers Urtheil ist unter diesen Stimmen am bekanntesten. Fassen wir hier zusammen, was Goethe damals und später, theils den Freunden, theils dem Publikum dagegen zu erwägen gab. Um den Grafen Egmont, dessen menschlich ritterliche Weise ihm unter den Trägern der niederländischen Bewegung am meisten behagte, in seinem Sinne zur Hauptfigur zu erheben, mußte er ihn in einen solchen Charakter umwandeln, der solche Eigenschaften besaß, die einen Jüngling besser zieren als einen Mann in Jahren, einen Unbeweibten besser als einen Hausvater, einen Unabhängigen mehr, als Einen, der, noch so frei gesinnt, durch mancherlei Verhältnisse begrenzt ist. Als er ihn nun so in seinen Gedanken verjüngt, von allen Bedingungen losgebunden hatte, gab er ihm die ungemessene Lebenslust, das grenzenlose Zutrauen zu sich selbst, die Gabe, alle Menschen an sich zu ziehen und so die Gunst des Volkes, die stille Neigung einer Fürstin, die ausgesprochene eines Naturmädchens, die Theilnahme eines Staatsklugen zu gewinnen, ja selbst den Sohn seines größten Widersachers, der unter dem Schein der Sorge für das Staatswohl seinen Neid vernichtend walten läßt, für sich einzunehmen. Das Verhältniß des fast zur Hauptfigur herausgearbeiteten Clärchens zu Egmont hielt er ausschließlich; er setzte ihre Liebe mehr in den Begriff der Vollkommenheit des Geliebten, mehr in den Genuß des Unbegreiflichen, daß dieser Mann ihr gehöre, als in die Sinnlichkeit; er ließ sie als Heldin auftreten; sie geht im innigsten Gefühl der Ewigkeit der Liebe ihrem Geliebten nach und wird endlich durch einen verklärenden Traum vor seiner Seele verherrlicht, eine Erscheinung, die nur vorstellt, was in dem schlafenden Gemüth des Helden vorgeht, so daß dieser Traum stärker als Worte ausdrückt, wie sehr Egmont sie liebt und schätzt, da das liebenswürdige Geschöpf nicht zu ihm herauf, sondern über ihn hinauf gehoben wird. Das Ganze überblickend bemerkt der Dichter noch, aus dem Conflict, in dem das Liebenswürdige untergehe, das Gehaßte triumphire, öffne sich die Aussicht, daß hier ein Drittes hervorgehe, das dem Wunsche aller Menschen entsprechen werde, die Freiheit, die Egmonts Tod den Provinzen verschaffe. K. G.

Perſonen.

Margarete von Parma, Tochter Carls des Fünften, Regentin der Niederlande.
Graf Egmont, Prinz von Gaure.
Wilhelm von Oranien.
Herzog von Alba.
Ferdinand, ſein natürlicher Sohn.
Machiavell, im Dienſte der Regentin.
Richard, Egmonts Geheimſchreiber.
Silva, } unter Alba dienend.
Gomez, }
Clärchen, Egmonts Geliebte.
Ihre Mutter.
Brackenburg, ein Bürgersſohn.
Soeſt, Krämer, }
Jetter, Schneider, } Bürger von Brüſſel.
Zimmermann, }
Seifenſieder, }
Buyck, Soldat unter Egmont.
Ruyſum, Invalide und taub.
Vanſen, ein Schreiber.
Volk, Gefolge, Wachen u. ſ. w.

Der Schauplatz iſt in Brüſſel.

Erſter Aufzug.

Armbruſtſchießen.

Soldaten und Bürger mit Armbrüſten.

Jetter, Bürger von Brüſſel, Schneider, tritt vor und ſpannt die Armbruſt. Soeſt, Bürger von Brüſſel, Krämer.

Soeſt. Nun ſchießt nur hin, daß es alle wird! Ihr nehmt mir's doch nicht! Drei Ringe ſchwarz, die habt ihr eure Tage nicht geſchoſſen. Und ſo wär' ich für dieß Jahr Meiſter.

Jetter. Meiſter und König dazu. Wer mißgönnt's euch? Ihr ſollt dafür auch die Zeche doppelt bezahlen; ihr ſollt eure Geſchicklichkeit bezahlen, wie's recht iſt.

Buyck,
ein Holländer, Soldat unter Egmont.

Jetter, den Schuß handl' ich euch ab, theile den Gewinnſt, tractire die Herren: ich bin ſo ſchon lange hier und für viele Höflichkeit Schuldner. Fehl' ich, ſo iſt's als wenn ihr geſchoſſen hättet.

Soeſt. Ich ſollte drein reden: denn eigentlich verlier' ich dabei. Doch, Buyck, nur immerhin.

Buyck (ſchießt). Nun, Pritſchmeiſter, Reverenz! — Eins! Zwei! Drei! Vier!

Soeſt. Vier Ringe? Es ſei!

Alle. Vivat, Herr König, hoch! und abermal hoch!

Buyck. Danke, ihr Herren. Wäre Meister zu viel! Danke für die Ehre.

Jetter. Die habt ihr euch selbst zu danken.

Ruysum,
ein Friesländer, Invalide und taub.

Daß ich euch sage!

Soest. Wie ist's, Alter?

Ruysum. Daß ich euch sage! — Er schießt wie sein Herr, er schießt wie Egmont.

Buyck. Gegen ihn bin ich nur ein armer Schlucker. Mit der Büchse trifft er erst, wie keiner in der Welt. Nicht etwa wenn er Glück oder gute Laune hat; nein! wie er anlegt, immer rein schwarz geschossen. Gelernt habe ich von ihm. Das wäre auch ein Kerl, der bei ihm diente und nichts von ihm lernte. — Nicht zu vergessen, meine Herren! Ein König nährt seine Leute; und so, auf des Königs Rechnung, Wein her!

Jetter. Es ist unter uns ausgemacht, daß jeder —

Buyck. Ich bin fremd und König, und achte eure Gesetze und Herkommen nicht.

Jetter. Du bist ja ärger als der Spanier; der hat sie uns doch bisher lassen müssen.

Ruysum. Was?

Soest (laut). Er will uns gastiren; er will nicht haben, daß wir zusammenlegen, und der König nur das Doppelte zahlt.

Ruysum. Laßt ihn! doch ohne Präjudiz! Das ist auch seines Herrn Art, splendid zu seyn, und es laufen zu lassen wo es gedeiht.

(Sie bringen Wein.)

Alle. Ihro Majestät Wohl! Hoch!

Jetter (zu Buyck). Versteht sich Eure Majestät.

Buyck. Danke von Herzen, wenn's doch so seyn soll.

Soest. Wohl! Denn unserer Spanischen Majestät Gesundheit trinkt nicht leicht ein Niederländer von Herzen.

Ruysum. Wer?

Soest (laut). Philipps des Zweiten, Königs in Spanien.

Ruysum. Unser allergnädigster König und Herr! Gott geb ihm langes Leben.

Soest. Hattet ihr seinen Herrn Vater, Carl den Fünften, nicht lieber?

Ruysum. Gott tröst' ihn! Das war ein Herr! Er hatte die Hand über den ganzen Erdboden, und war euch alles in allem; und wenn er euch begegnete, so grüßt' er euch, wie ein Nachbar den andern; und wenn ihr erschrocken wart, wußt' er mit so guter Manier — Ja, versteht mich — Er ging aus, ritt aus, wie's ihm einkam, gar mit wenig Leuten. Haben wir doch alle geweint, wie er seinem Sohn das Regiment hier abtrat — sagt' ich, versteht mich — der ist schon anders, der ist majestätischer.

Jetter. Er ließ sich nicht sehen, da er hier war, als in Prunk und königlichem Staate. Er spricht wenig, sagen die Leute.

Soest. Er ist kein Herr für uns Niederländer. Unsre Fürsten müssen froh und frei seyn, wie wir, leben und leben lassen. Wir wollen nicht verachtet noch gedruckt seyn, so gutherzige Narren wir auch sind.

Jetter. Der König, denk' ich, wäre wohl ein gnädiger Herr, wenn er nur bessere Rathgeber hätte.

Soest. Nein, nein! Er hat kein Gemüth gegen uns Niederländer, sein Herz ist dem Volke nicht geneigt, er liebt uns nicht; wie können wir ihn wieder lieben? Warum ist alle Welt dem Grafen Egmont so hold? Warum trügen wir ihn alle auf den Händen? Weil man ihm ansieht, daß er uns wohl will; weil ihm die Fröhlichkeit, das freie Leben, die gute Meinung aus den Augen sieht; weil er nichts besitzt, das er dem Dürftigen nicht mittheilte, auch dem, der's nicht bedarf. Laßt den Grafen Egmont leben! Buyck, an euch ist's, die erste Gesundheit zu bringen. Bringt eures Herrn Gesundheit aus.

Buyck. Von ganzer Seele denn: Graf Egmont hoch!

Ruysum. Ueberwinder bei St. Quintin!

Buyck. Dem Helden von Gravelingen!

Alle. Hoch!

Ruysum. St. Quintin war meine letzte Schlacht. Ich konnte kaum mehr fort, kaum die schwere Büchse mehr schleppen. Hab' ich doch den Franzosen noch eins auf den Pelz gebrennt,

und da kriegt' ich zum Abschied noch einen Streifschuß ans rechte Bein.

Buyck. Gravelingen! Freunde! da ging's frisch! Den Sieg haben wir allein. Brannten und sengten die wälschen Hunde nicht durch ganz Flandern? Aber ich mein', wir trafen sie! Ihre alten handfesten Kerle hielten lange wider, und wir drängten und schossen und hieben, daß sie die Mäuler verzerrten und ihre Linien zuckten. Da ward Egmont das Pferd unter dem Leibe niedergeschossen, und wir stritten lange hinüber, herüber, Mann für Mann, Pferd gegen Pferd, Haufe mit Haufe, auf dem breiten flachen Sand an der See hin. Auf einmal kam's, wie vom Himmel herunter, von der Mündung des Flusses, bav, bau! immer mit Kanonen in die Franzosen drein. Es waren Engländer, die unter dem Admiral Malin von ungefähr von Dünkirchen her vorbeifuhren. Zwar viel halfen sie uns nicht; sie konnten nur mit den kleinsten Schiffen herbei, und das nicht nah genug; schossen auch wohl unter uns — Es that doch gut! Es brach die Wälschen und hob unsern Muth. Da ging's! Rick! rack! herüber, hinüber! Alles todt geschlagen, alles ins Wasser gesprengt. Und die Kerle ersoffen, wie sie das Wasser schmeckten; und was wir Holländer waren, gerad hintendrein. Uns, die wir beidlebig sind, ward erst wohl im Wasser wie den Fröschen; und immer die Feinde im Fluß zusammengehauen, weggeschossen wie die Enten. Was nun noch durchbrach, schlugen euch auf der Flucht die Bauerweiber mit Hacken und Mistgabeln todt. Mußte doch die wälsche Majestät gleich das Pfötchen reichen und Friede machen. Und den Frieden seyd ihr uns schuldig, dem großen Egmont schuldig.

Alle. Hoch! dem großen Egmont hoch! und abermal hoch! und abermal hoch!

Jetter. Hätte man uns den statt der Margrete von Parma zum Regenten gesetzt!

Soest. Nicht so! Wahr bleibt wahr! Ich lasse mir Margreten nicht schelten. Nun ist's an mir. Es lebe unsre gnäd'ge Frau!

Alle. Sie lebe!

Soest. Wahrlich, treffliche Weiber sind in dem Hause. Die Regentin lebe!

Jetter. Klug ist sie, und mäßig in allem, was sie thut; hielte sie's nur nicht so steif und fest mit den Pfaffen. Sie ist doch auch mit schuld, daß wir die vierzehn neuen Bischofsmützen im Lande haben. Wozu die nur sollen? Nicht wahr, daß man Fremde in die guten Stellen einschieben kann, wo sonst Aebte aus den Kapiteln gewählt wurden? Und wir sollen glauben, es sey um der Religion willen. Ja, es hat sich. An drei Bischöfen hatten wir genug: da ging's ehrlich und ordentlich zu. Nun muß doch auch jeder thun, als ob er nöthig wäre; und da setzt's allen Augenblick Verdruß und Händel. Und je mehr ihr das Ding rüttelt und schüttelt, desto trüber wird's. (Sie trinken.)

Soest. Das war nun des Königs Wille; sie kann nichts davon, noch dazu thun.

Jetter. Da sollen wir nun die neuen Psalmen nicht singen; sie sind wahrlich gar schön in Reimen gesetzt, und haben recht erbauliche Weisen. Die sollen wir nicht singen; aber Schelmenlieder, so viel wir wollen. Und warum? Es seyen Ketzereien drin, sagen sie, und Sachen, Gott weiß. Ich hab' ihrer doch auch gesungen; es ist jetzt was neues, ich hab' nichts drin gesehen.

Buyck. Ich wollte sie fragen! In unsrer Provinz singen wir, was wir wollen. Das macht, daß Graf Egmont unser Statthalter ist; der fragt nach so etwas nicht. — In Gent, Ypern, durch ganz Flandern singt sie, wer Belieben hat. (Laut.) Es ist ja wohl nichts unschuldiger, als ein geistlich Lied? Nicht wahr, Vater?

Ruysum. Ei wohl! Es ist ja ein Gottesdienst, eine Erbauung.

Jetter. Sie sagen aber, es sey nicht auf die rechte Art, nicht auf ihre Art; und gefährlich ist's doch immer, da läßt man's lieber seyn. Die Inquisitionsdiener schleichen herum und passen auf; mancher ehrliche Mann ist schon unglücklich geworden. Der Gewissenszwang fehlte noch! Da ich nicht thun darf, was ich möchte, können sie mich doch denken und singen lassen, was ich will.

Soest. Die Inquisition kommt nicht auf. Wir sind nicht gemacht, wie die Spanier, unser Gewissen tyranniſiren zu lassen. Und der Adel muß auch bei Zeiten suchen, ihr die Flügel zu beschneiden.

Jetter. Es ist sehr fatal. Wenn's den lieben Leuten einfällt, in mein Haus zu stürmen, und ich sitz' an meiner Arbeit, und summe just einen französischen Psalm, und denke nichts dabei, weder Gutes noch Böses; ich summe ihn aber, weil er mir in der Kehle ist; gleich bin ich ein Ketzer und werde eingesteckt. Oder ich gehe über Land und bleibe bei einem Haufen Volks stehen, das einem neuen Prediger zuhört, einem von denen, die aus Deutschland gekommen sind; auf der Stelle heiß' ich ein Rebell, und komme in Gefahr, meinen Kopf zu verlieren. Habt ihr je einen predigen hören?

Soest. Wackre Leute. Neulich hört' ich einen auf dem Felde vor tausend und tausend Menschen sprechen. Das war ein ander Geköch', als wenn unsre auf der Kanzel herumtrommeln und die Leute mit lateinischen Brocken erwürgen. Der sprach von der Leber weg; sagte, wie sie uns bisher hätten bei der Nase herumgeführt, uns in der Dummheit erhalten, und wie wir mehr Erleuchtung haben könnten. — Und das bewies er euch alles aus der Bibel.

Jetter. Da mag doch auch was dran seyn. Ich sagt's immer selbst, und grübelte so über die Sache nach. Mir ist's lang' im Kopf herumgegangen.

Buyck. Es läuft ihnen auch alles Volk nach.

Soest. Das glaub' ich, wo man was gutes hören kann, und was neues.

Jetter. Und was ist's denn nun? Man kann ja einen jeden predigen lassen nach seiner Weise.

Buyck. Frisch, ihr Herren! Ueber dem Schwätzen vergeßt ihr den Wein und Oranien.

Jetter. Den nicht zu vergessen. Das ist ein rechter Wall: wenn man nur an ihn denkt, meint man gleich, man könne sich hinter ihn verstecken, und der Teufel brächte einen nicht hervor. Hoch! Wilhelm von Oranien, hoch!

Alle. Hoch! hoch!

Soest. Nun, Alter, bring' auch deine Gesundheit.

Ruysum. Alte Soldaten! Alle Soldaten! Es lebe der Krieg!

Buyck. Bravo, Alter! Alle Soldaten! Es lebe der Krieg!

Jetter. Krieg! Krieg! Wißt ihr auch, was ihr ruft? Daß es euch leicht vom Munde geht, ist wohl natürlich; wie lumpig aber unser einem dabei zu Muthe ist, kann ich nicht sagen. Das ganze Jahr das Getrommel zu hören; und nichts zu hören, als wie da ein Haufen gezogen kommt und dort ein andrer, wie sie über einen Hügel kamen und bei einer Mühle hielten, wie viel da geblieben sind, wie viel dort, und wie sie sich drängen, und einer gewinnt, der andre verliert, ohne daß man sein Tage begreift, wer was gewinnt oder verliert. Wie eine Stadt eingenommen wird, die Bürger ermordet werden, und wie's den armen Weibern, den unschuldigen Kindern ergeht. Das ist eine Noth und Angst, man denkt jeden Augenblick: „Da kommen sie! Es geht uns auch so!

Soest. Drum muß auch ein Bürger immer in Waffen geübt seyn.

Jetter. Ja, es übt sich, wer Frau und Kinder hat. Und doch hör' ich noch lieber von Soldaten, als ich sie sehe.

Buyck. Das sollt' ich übel nehmen.

Jetter. Auf euch ist's nicht gesagt, Landsmann. Wie wir die spanischen Besatzungen los waren, holten wir wieder Athem.

Soest. Gelt! die lagen dir am schwersten auf?

Jetter. Vexir' Er sich.

Soest. Die hatten scharfe Einquartierung bei dir.

Jetter. Halt dein Maul.

Soest. Sie hatten ihn vertrieben aus der Küche, dem Keller, der Stube — dem Bette.

(Sie lachen.)

Jetter. Du bist ein Tropf.

Buyck. Friede, ihr Herren! Muß der Soldat Friede rufen? — Nun da ihr von uns nichts hören wollt, nun bringt auch eure Gesundheit aus, eine bürgerliche Gesundheit.

Jetter. Dazu sind wir bereit! Sicherheit und Ruhe!

Soest. Ordnung und Freiheit!

Buyck. Brav! das sind auch wir zufrieden.

(Sie stoßen an und wiederholen fröhlich die Worte, doch so, daß jeder ein anderes ausruft, und es eine Art Canon wird. Der Alte horcht und fällt auch mit ein.)

Alle. Sicherheit und Ruhe! Ordnung und Freiheit!

Palast der Regentin.

Margarete von Parma in Jagdkleidern. **Hofleute. Pagen. Bediente.**

Regentin. Ihr stellt das Jagen ab, ich werde heut nicht reiten. Sagt Machiavellen, er soll zu mir kommen.

(Alle gehen ab.)

Der Gedanke an diese schrecklichen Begebenheiten läßt mir keine Ruhe! Nichts kann mich ergetzen, nichts mich zerstreuen; immer sind diese Bilder, diese Sorgen vor mir. Nun wird der König sagen, dieß sey'n die Folgen meiner Güte, meiner Nachsicht; und doch sagt mir mein Gewissen jeden Augenblick, das Räthlichste, das Beste gethan zu haben. Sollte ich früher mit dem Sturme des Grimmes diese Flammen anfachen und umhertreiben? Ich hoffte, sie zu umstellen, sie in sich selbst zu verschütten. Ja, was ich mir selbst sage, was ich wohl weiß, entschuldigt mich vor mir selbst; aber wie wird es mein Bruder aufnehmen? Denn, ist es zu läugnen? Der Uebermuth der fremden Lehrer hat sich täglich erhöht; sie haben unser Heiligthum gelästert, die stumpfen Sinne des Pöbels zerrüttet und den Schwindelgeist unter sie gebannt. Unreine Geister haben sich unter die Aufrührer gemischt, und schreckliche Thaten sind geschehen, die zu denken schauderhaft ist, und die ich nun einzeln nach Hofe zu berichten habe, schnell und einzeln, damit mir der allgemeine Ruf nicht zuvor komme, damit der König nicht denke, man wolle noch mehr verheimlichen. Ich sehe kein Mittel, weder strenges, noch gelindes, dem Uebel zu steuern. O was sind wir Großen auf der Woge der Menschheit? Wir glauben sie zu beherrschen, und sie treibt uns auf und nieder, hin und her.

Machiavell tritt auf.

Regentin. Sind die Briefe an den König aufgesetzt?

Machiavell. In einer Stunde werdet ihr sie unterschreiben können.

Regentin. Habt ihr den Bericht ausführlich genug gemacht?

Machiavell. Ausführlich und umständlich, wie es der König liebt. Ich erzähle, wie zuerst zu St. Omer die bilderstürmerische

Wuth sich zeigt. Wie eine rasende Menge mit Stäben, Beilen, Hämmern, Leitern, Stricken versehen, von wenig Bewaffneten begleitet, erst Kapellen, Kirchen und Klöster anfallen, die Andächtigen verjagen, die verschlossenen Pforten aufbrechen, alles umkehren, die Altäre niederreißen, die Statuen der Heiligen zerschlagen, alle Gemälde verderben, alles was sie nur Geweihtes, Geheiligtes antreffen, zerschmettern, zerreißen, zertreten. Wie sich der Haufe unterwegs vermehrt, die Einwohner von Ypern ihnen die Thore eröffnen. Wie sie den Dom mit unglaublicher Schnelle verwüsten, die Bibliothek des Bischofs verbrennen. Wie eine große Menge Volks, von gleichem Unsinn ergriffen, sich über Menin, Comines, Verwich, Lille verbreitet, nirgend Widerstand findet, und wie fast durch ganz Flandern in Einem Augenblicke die ungeheure Verschwörung sich erklärt und ausgeführt ist.

Regentin. Ach, wie ergreift mich aufs neue der Schmerz bei deiner Wiederholung! Und die Furcht gesellt sich dazu, das Uebel werde nur größer und größer werden. Sagt mir eure Gedanken, Machiavell!

Machiavell. Verzeihen Eure Hoheit, meine Gedanken sehen Grillen so ähnlich; und wenn ihr auch immer mit meinen Diensten zufrieden wart, habt ihr doch selten meinem Rath folgen mögen. Ihr sagtet oft im Scherze: „Du siehst zu weit, Machiavell! Du solltest Geschichtschreiber seyn: wer handelt, muß fürs Nächste sorgen.“ Und doch, habe ich diese Geschichte nicht voraus erzählt? Hab' ich nicht alles voraus gesehen?

Regentin. Ich sehe auch viel voraus, ohne es ändern zu können.

Machiavell. Ein Wort für tausend: Ihr unterdrückt die neue Lehre nicht. Laßt sie gelten, sondert sie von den Rechtgläubigen, gebt ihnen Kirchen, faßt sie in die bürgerliche Ordnung, schränkt sie ein; und so habt ihr die Aufrührer auf einmal zur Ruhe gebracht. Jede andern Mittel sind vergeblich, und ihr verheert das Land.

Regentin. Hast du vergessen, mit welchem Abscheu mein Bruder selbst die Frage verwarf, ob man die neue Lehre dulden könne? Weißt du nicht, wie er mir in jedem Briefe die Erhaltung des wahren Glaubens aufs eifrigste empfiehlt? daß er Ruhe

und Einigkeit auf Kosten der Religion nicht hergestellt wissen will? Hält er nicht selbst in den Provinzen Spione, die wir nicht kennen, um zu erfahren, wer sich zu der neuen Meinung hinüber neigt? Hat er nicht zu unsrer Verwundrung uns diesen und jenen genannt, der sich in unsrer Nähe heimlich der Ketzerei schuldig machte? Befiehlt er nicht Strenge und Schärfe? Und ich soll gelind seyn? ich soll Vorschläge thun, daß er nachsehe, daß er dulde? Würde ich nicht alles Vertrauen, allen Glauben bei ihm verlieren?

Machiavell. Ich weiß wohl; der König befiehlt, er läßt euch seine Absichten wissen. Ihr sollt Ruhe und Friede wieder herstellen, durch ein Mittel, das die Gemüther noch mehr erbittert, das den Krieg unvermeidlich an allen Enden anblasen wird. Bedenkt, was ihr thut. Die größten Kaufleute sind angesteckt, der Adel, das Volk, die Soldaten. Was hilft es, auf seinen Gedanken beharren, wenn sich um uns alles ändert? Möchte doch ein guter Geist Philippen eingeben, daß es einem Könige anständiger ist, Bürger zweierlei Glaubens zu regieren, als sie durch einander aufzureiben.

Regentin. Solch ein Wort nie wieder! Ich weiß wohl, daß Politik selten Treu' und Glauben halten kann, daß sie Offenheit, Gutherzigkeit, Nachgiebigkeit aus unsern Herzen ausschließt. In weltlichen Geschäften ist das leider nur zu wahr; sollen wir aber auch mit Gott spielen, wie unter einander? Sollen wir gleichgültig gegen unsre bewährte Lehre seyn, für die so viele ihr Leben aufgeopfert haben? Die sollten wir hingeben an hergelaufne, ungewisse, sich selbst widersprechende Neuerungen?

Machiavell. Denkt nur deßwegen nicht übler von mir.

Regentin. Ich kenne dich und deine Treue, und weiß, daß einer ein ehrlicher und verständiger Mann seyn kann, wenn er gleich den nächsten besten Weg zum Heil seiner Seele verfehlt hat. Es sind noch andere, Machiavell, Männer, die ich schätzen und tadeln muß.

Machiavell. Wen bezeichnet ihr mir?

Regentin. Ich kann es gestehen, daß mir Egmont heute einen recht innerlichen, tiefen Verdruß erregte.

Machiavell. Durch welches Betragen?

Regentin. Durch sein gewöhnliches, durch Gleichgültigkeit und Leichtsinn. Ich erhielt die schreckliche Botschaft, eben als ich, von vielen und ihm begleitet, aus der Kirche ging. Ich hielt meinen Schmerz nicht an, ich beklagte mich laut und rief, indem ich mich zu ihm wendete: „Seht, was in eurer Provinz entsteht! Das duldet ihr, Graf, von dem der König sich alles versprach?"

Machiavell. Und was antwortete er?

Regentin. Als wenn es nichts, als wenn es eine Nebensache wäre, versetzte er: Wären nur erst die Niederländer über ihre Verfassung beruhigt! Das übrige würde sich leicht geben.

Machiavell. Vielleicht hat er wahrer, als klug und fromm gesprochen. Wie soll Zutrauen entstehen und bleiben, wenn der Niederländer sieht, daß es mehr um seine Besitzthümer als um sein Wohl, um seiner Seele Heil zu thun ist? Haben die neuen Bischöfe mehr Seelen gerettet, als fette Pfründen geschmaust, und sind es nicht meist Fremde? Noch werden alle Statthalterschaften mit Niederländern besetzt; lassen sich es die Spanier nicht zu deutlich merken, daß sie die größte, unwiderstehlichste Begierde nach diesen Stellen empfinden? Will ein Volk nicht lieber nach seiner Art von den Seinigen regiert werden, als von Fremden, die erst im Lande sich wieder Besitzthümer auf Unkosten aller zu erwerben suchen, die einen fremden Maßstab mitbringen, und unfreundlich und ohne Theilnehmung herrschen?

Regentin. Du stellst dich auf die Seite der Gegner.

Machiavell. Mit dem Herzen gewiß nicht; und wollte, ich könnte mit dem Verstande ganz auf der unsrigen seyn.

Regentin. Wenn du so willst, so thät' es noth, ich träte ihnen meine Regentschaft ab; denn Egmont und Oranien machten sich große Hoffnung, diesen Platz einzunehmen. Damals waren sie Gegner; jetzt sind sie gegen mich verbunden, sind Freunde, unzertrennliche Freunde geworden.

Machiavell. Ein gefährliches Paar.

Regentin. Soll ich aufrichtig reden; ich fürchte Oranien, und ich fürchte für Egmont. Oranien sinnt nichts Gutes, seine Gedanken reichen in die Ferne, er ist heimlich, scheint alles anzunehmen, widerspricht nie, und in tiefster Ehrfurcht, mit größter Vorsicht thut er, was ihm beliebt.

Machiavell. Recht im Gegentheil geht Egmont einen freien Schritt, als wenn die Welt ihm gehörte.

Regentin. Er trägt das Haupt so hoch, als wenn die Hand der Majestät nicht über ihm schwebte.

Machiavell. Die Augen des Volks sind alle nach ihm gerichtet, und die Herzen hängen an ihm.

Regentin. Nie hat er einen Schein vermieden; als wenn niemand Rechenschaft von ihm zu fordern hätte. Noch trägt er den Namen Egmont. Graf Egmont freut ihn sich nennen zu hören; als wollte er nicht vergessen, daß seine Vorfahren Besitzer von Geldern waren. Warum nennt er sich nicht Prinz von Gaure, wie es ihm zukommt? Warum thut er das? Will er erloschene Rechte wieder geltend machen?

Machiavell. Ich halte ihn für einen treuen Diener des Königs.

Regentin. Wenn er wollte, wie verdient könnte er sich um die Regierung machen; anstatt daß er uns schon, ohne sich zu nutzen, unsäglichen Verdruß gemacht hat. Seine Gesellschaften, Gastmahle und Gelage haben den Adel mehr verbunden und verknüpft, als die gefährlichsten, heimlichen Zusammenkünfte. Mit seinen Gesundheiten haben die Gäste einen dauernden Rausch, einen nie sich verziehenden Schwindel geschöpft. Wie oft setzt er durch seine Scherzreden die Gemüther des Volks in Bewegung, und wie stutzte der Pöbel über die neuen Livreen, über die thörichten Abzeichen der Bedienten!

Machiavell. Ich bin überzeugt, es war ohne Absicht.

Regentin. Schlimm genug. Wie ich sage: er schadet uns, und nützt sich nicht. Er nimmt das Ernstliche scherzhaft, und wir, um nicht müßig und nachlässig zu scheinen, müssen das Scherzhafte ernstlich nehmen. So hetzt eins das andre; und was man abzuwenden sucht, das macht sich erst recht. Er ist gefährlicher als ein entschiednes Haupt einer Verschwörung; und ich müßte mich sehr irren, wenn man ihm bei Hofe nicht alles gedenkt. Ich kann nicht läugnen, es vergeht wenig Zeit, daß er mich nicht empfindlich, sehr empfindlich macht.

Machiavell. Er scheint mir in allem nach seinem Gewissen zu handeln.

Regentin. Sein Gewissen hat einen gefälligen Spiegel. Sein Betragen ist oft beleidigend. Er sieht oft aus, als wenn er in der völligen Ueberzeugung lebe, er sey Herr, und wolle es uns nur aus Gefälligkeit nicht fühlen lassen, wolle uns so gerade nicht zum Lande hinausjagen; es werde sich schon geben.

Machiavell. Ich bitte euch, legt seine Offenheit, sein glückliches Blut, das alles Wichtige leicht behandelt, nicht zu gefährlich aus. Ihr schadet nur ihm und euch.

Regentin. Ich lege nichts aus. Ich spreche nur von den unvermeidlichen Folgen, und ich kenne ihn. Sein niederländischer Adel und sein golden Vließ vor der Brust stärken sein Vertrauen, seine Kühnheit. Beides kann ihn vor einem schnellen, willkürlichen Unmuth des Königs schützen. Untersuch' es genau; an dem ganzen Unglück, das Flandern trifft, ist er doch nur allein schuld. Er hat zuerst den fremden Lehrern nachgesehn, hat's so genau nicht genommen, und vielleicht sich heimlich gefreut, daß wir etwas zu schaffen hatten. Laß mich nur! Was ich auf dem Herzen habe, soll bei dieser Gelegenheit davon. Und ich will die Pfeile nicht umsonst verschießen; ich weiß, wo er empfindlich ist. Er ist auch empfindlich.

Machiavell. Habt ihr den Rath zusammen berufen lassen? Kommt Oranien auch?

Regentin. Ich habe nach Antwerpen um ihn geschickt. Ich will ihnen die Last der Verantwortung nahe genug zuwälzen; sie sollen sich mit mir dem Uebel ernstlich entgegensetzen oder sich auch als Rebellen erklären. Eile, daß die Briefe fertig werden, und bringe sie mir zur Unterschrift. Dann sende schnell den bewährten Vaska nach Madrid; er ist unermüdet und treu; daß mein Bruder zuerst durch ihn die Nachricht erfahre, daß der Ruf ihn nicht übereile. Ich will ihn selbst noch sprechen, eh er abgeht.

Machiavell. Eure Befehle sollen schnell und genau befolgt werden.

Bürgerhaus.

Clare. Clarens Mutter. Brackenburg.

Clare. Wollt ihr mir nicht das Garn halten, Brackenburg?

Brackenburg. Ich bitt' euch, verschont mich, Clärchen.

Clare. Was habt ihr wieder? Warum versagt ihr mir diesen kleinen Liebesdienst?

Brackenburg. Ihr bannt mich mit dem Zwirn so fest vor euch hin, ich kann euern Augen nicht ausweichen.

Clare. Grillen! kommt und haltet!

Mutter (im Sessel strickend). Singt doch eins! Brackenburg secundirt so hübsch. Sonst wart ihr lustig, und ich hatte immer was zu lachen.

Brackenburg. Sonst.

Clare. Wir wollen singen.

Brackenburg. Was ihr wollt.

Clare. Nur hübsch munter und frisch weg! Es ist ein Soldatenliedchen, mein Leibstück.

(Sie wickelt Garn und singt mit Brackenburg.)

Die Trommel gerühret!
Das Pfeifchen gespielt!
Mein Liebster gewaffnet
Dem Haufen befiehlt,
Die Lanze hoch führet,
Die Leute regieret.
Wie klopft mir das Herze!
Wie wallt mir das Blut!
O hätt' ich ein Wämslein,
Und Hosen und Hut!

Ich folgt' ihm zum Thor 'naus
Mit muthigem Schritt,
Ging' durch die Provinzen,
Ging' überall mit.

Die Feinde ſchon weichen,
Wir ſchießen dadrein.
Welch Glück ſonder Gleichen,
Ein Mannsbild zu ſeyn!

(Brackenburg hat unter dem Singen Clärchen oft angeſehen; zuletzt bleibt ihm die Stimme ſtocken, die Thränen kommen ihm in die Augen, er läßt den Strang fallen und geht ans Fenſter. Clärchen ſingt das Lied allein aus, die Mutter winkt ihr halb unwillig, ſie ſteht auf, geht einige Schritte nach ihm hin, kehrt halb unſchlüſſig wieder um, und ſetzt ſich.)

Mutter. Was giebt's auf der Gaſſe, Brackenburg? Ich höre marſchiren.

Brackenburg. Es iſt die Leibwache der Regentin.

Clare. Um dieſe Stunde? was ſoll das bedeuten? (Sie ſteht auf und geht an das Fenſter zu Brackenburg.) Das iſt nicht die tägliche Wache, das ſind weit mehr! Faſt alle ihre Haufen. O Brackenburg, geht! hört einmal, was es giebt? Es muß etwas Beſonderes ſeyn. Geht, guter Brackenburg, thut mir den Gefallen.

Brackenburg. Ich gehe! Ich bin gleich wieder da. (Er reicht ihr abgehend die Hand; ſie giebt ihm die ihrige.)

Mutter. Du ſchickſt ihn ſchon wieder weg.

Clare. Ich bin neugierig; und auch, verdenkt mir's nicht, ſeine Gegenwart thut mir weh. Ich weiß immer nicht, wie ich mich gegen ihn betragen ſoll. Ich habe Unrecht gegen ihn, und mich nagt's am Herzen, daß er es ſo lebendig fühlt. — Kann ich's doch nicht ändern!

Mutter. Es iſt ein ſo treuer Burſche.

Clare. Ich kann's auch nicht laſſen, ich muß ihm freundlich begegnen. Meine Hand drückt ſich oft unverſehens zu, wenn die ſeine mich ſo leiſe, ſo liebevoll anfaßt. Ich mache mir Vorwürfe, daß ich ihn betrüge, daß ich in ſeinem Herzen eine vergebliche Hoffnung nähre. Ich bin übel dran. Weiß Gott, ich betrüg' ihn nicht. Ich will nicht, daß er hoffen ſoll, und ich kann ihn doch nicht verzweifeln laſſen.

Mutter. Das iſt nicht gut.

Clare. Ich hatte ihn gern, und will ihm auch noch wohl in der Seele. Ich hätte ihn heirathen können, und glaube, ich war nie in ihn verliebt.

Mutter. Glücklich wärst du immer mit ihm gewesen.

Clare. Wäre versorgt, und hätte ein ruhiges Leben.

Mutter. Und das ist alles durch deine Schuld verscherzt.

Clare. Ich bin in einer wunderlichen Lage. Wenn ich so nachdenke, wie es gegangen ist, weiß ich's wohl und weiß es nicht. Und dann darf ich Egmont nur wieder ansehen, wird mir alles sehr begreiflich, ja wäre mir weit mehr begreiflich. Ach, was ist's ein Mann! Alle Provinzen beten ihn an, und ich in seinem Arm sollte nicht das glücklichste Geschöpf von der Welt seyn?

Mutter. Wie wird's in der Zukunft werden?

Clare. Ach, ich frage nur, ob er mich liebt; und ob er mich liebt, ist das eine Frage?

Mutter. Man hat nichts als Herzensangst mit seinen Kindern. Wie das ausgehen wird! Immer Sorge und Kummer! Es geht nicht gut aus! Du hast dich unglücklich gemacht! mich unglücklich gemacht!

Clare (gelassen). Ihr ließet es doch im Anfange.

Mutter. Leider war ich zu gut, bin immer zu gut.

Clare. Wenn Egmont vorbeiritt, und ich ans Fenster lief, schaltet ihr mich da? Tratet ihr nicht selbst ans Fenster? Wenn er herauf sah, lächelte, nickte, mich grüßte, war es euch zuwider? Fandet ihr euch nicht selbst in eurer Tochter geehrt?

Mutter. Mache mir noch Vorwürfe.

Clare (gerührt). Wenn er nun öfter die Straße kam, und wir wohl fühlten, daß er um meinetwillen den Weg machte, bemerktet ihr's nicht selbst mit heimlicher Freude? Riefst ihr mich ab, wenn ich hinter den Scheiben stand und ihn erwartete?

Mutter. Dachte ich, daß es so weit kommen sollte?

Clare (mit stockender Stimme und zurückgehaltenen Thränen). Und wie er uns Abends, in den Mantel eingehüllt, bei der Lampe überraschte, wer war geschäftig, ihn zu empfangen, da ich auf meinem Stuhl wie angekettet und staunend sitzen blieb?

Mutter. Und konnte ich fürchten, daß diese unglückliche Liebe das kluge Clärchen so bald hinreißen würde? Ich muß es nun tragen, daß meine Tochter —

Clare (mit ausbrechenden Thränen). Mutter! Ihr wollt's nun! Ihr habt eure Freude, mich zu ängstigen.

Mutter (weinend). Weine noch gar! mache mich noch elender durch deine Betrübniß! Ist mir's nicht Kummer genug, daß meine einzige Tochter ein verworfenes Geschöpf ist?

Clare (aufstehend und kalt). Verworfen? Egmonts Geliebte, verworfen? — Welche Fürstin neidete nicht das arme Clärchen um den Platz an seinem Herzen! O Mutter — meine Mutter, so redetet ihr sonst nicht. Liebe Mutter, seyd gut! Das Volk, was das denkt, die Nachbarinnen, was die murmeln — Diese Stube, dieses kleine Haus ist ein Himmel, seit Egmonts Liebe drin wohnt.

Mutter. Man muß ihm hold seyn! das ist wahr. Er ist immer so freundlich, frei und offen.

Clare. Es ist keine falsche Ader an ihm. Seht, Mutter, und er ist doch der große Egmont. Und wenn er zu mir kommt, wie er so lieb ist, so gut! wie er mir seinen Stand, seine Tapferkeit gerne verbärge! wie er um mich besorgt ist! so nur Mensch, nur Freund, nur Liebster.

Mutter. Kommt er wohl heute?

Clare. Habt ihr mich nicht oft ans Fenster gehen sehn? Habt ihr nicht bemerkt, wie ich horche, wenn's an der Thüre rauscht? — Ob ich schon weiß, daß er vor Nacht nicht kommt, vermuth' ich ihn doch jeden Augenblick, von Morgens an, wenn ich aufstehe. Wär' ich nur ein Bube und könnte immer mit ihm gehen, zu Hofe und überall hin! Könnt' ihm die Fahne nachtragen in der Schlacht! —

Mutter. Du warst immer so ein Springinsfeld; als ein kleines Kind schon, bald toll, bald nachdenklich. Ziehst du dich nicht ein wenig besser an?

Clare. Vielleicht, Mutter! wenn ich Langeweile habe. — Gestern, denkt, gingen von seinen Leuten vorbei und sangen Lobliedchen auf ihn. Wenigstens war sein Name in den Liedern; das übrige konnt' ich nicht verstehn. Das Herz schlug mir bis an den Hals — Ich hätte sie gern zurückgerufen, wenn ich mich nicht geschämt hätte.

Mutter. Nimm dich in Acht! Dein heftiges Wesen verdirbt noch alles; du verräthst dich offenbar vor den Leuten. Wie neulich bei dem Vetter, wie du den Holzschnitt und die Beschreibung fandst und mit einem Schrei riefst: Graf Egmont! — Ich ward feuerroth.

Clare. Hätt' ich nicht schreien sollen? Es war die Schlacht bei Gravelingen; und ich finde oben im Bilde den Buchstaben C. und suche unten in der Beschreibung C. Steht da: „Graf Egmont, dem das Pferd unter dem Leibe todt geschossen wird." Mich überlief's — und hernach mußt' ich lachen über den holzgeschnitzten Egmont, der so groß war als der Thurm von Gravelingen gleich dabei und die englischen Schiffe an der Seite. — Wenn ich mich manchmal erinnere, wie ich mir sonst eine Schlacht vorgestellt, und was ich mir als Mädchen für ein Bild vom Grafen Egmont machte, wenn sie von ihm erzählten, und von allen Grafen und Fürsten — und wie mir's jetzt ist!

Brackenburg kommt.

Clare. Wie steht's?

Brackenburg. Man weiß nichts Gewisses. In Flandern soll neuerdings ein Tumult entstanden seyn; die Regentin soll besorgen, er möchte sich hierher verbreiten. Das Schloß ist stark besetzt, die Bürger sind zahlreich an den Thoren, das Volk summt in den Gassen. — Ich will nur schnell zu meinem alten Vater.

(Als wollt' er gehen.)

Clare. Sieht man euch morgen? Ich will mich ein wenig anziehen. Der Vetter kommt, und ich sehe gar zu liederlich aus. Helft mir einen Augenblick, Mutter. — Nehmt das Buch mit, Brackenburg, und bringt mir wieder so eine Historie.

Mutter. Lebt wohl.

Brackenburg (seine Hand reichend). Eure Hand!

Clare (ihre Hand versagend). Wenn ihr wieder kommt. (Mutter und Tochter ab.)

Brackenburg (allein). Ich hatte mir vorgenommen, grade wieder fort zu gehn; und da sie es dafür aufnimmt und mich gehen läßt, möcht' ich rasend werden. — Unglücklicher! und dich rührt deines Vaterlandes Geschick nicht? der wachsende Tumult nicht? — und gleich ist dir Landsmann oder Spanier, und wer regiert und wer Recht hat? — War ich doch ein andrer Junge als Schulknabe! — Wenn da ein Exercitium aufgegeben war: „Brutus Rede für die Freiheit, zur Uebung der Redekunst;" da war doch immer Fritz der Erste, und der Rector sagte: wenn's

nur ordentlicher wäre, nur nicht alles so über einander gestolpert. — Damals kocht' es und trieb! — Jetzt schlepp' ich mich an den Augen des Mädchens so hin. Kann ich sie doch nicht lassen! Kann sie mich doch nicht lieben! — Ach — Nein — Sie — Sie kann mich nicht ganz verworfen haben — — Nicht ganz — und halb und nichts! — Ich duld' es nicht länger! — Sollte es wahr seyn, was mir ein Freund neulich ins Ohr sagte? daß sie Nachts einen Mann heimlich zu sich einläßt, da sie mich züchtig immer vor Abend aus dem Hause treibt. Nein, es ist nicht wahr, es ist eine Lüge, eine schändliche verleumderische Lüge! Clärchen ist so unschuldig, als ich unglücklich bin. — Sie hat mich verworfen, hat mich von ihrem Herzen gestoßen. — — Und ich soll so fort leben? Ich duld', ich duld' es nicht. — — Schon wird mein Vaterland von innerm Zwiste heftiger bewegt, und ich sterbe unter dem Getümmel nur ab! Ich duld' es nicht! — Wenn die Trompete klingt, ein Schuß fällt, mir fährt's durch Mark und Bein! Ach, es reizt mich nicht! es fordert mich nicht, auch mit einzugreifen, mit zu retten, zu wagen. — Elender, schimpflicher Zustand! Es ist besser, ich end' auf einmal. Neulich stürzt' ich mich ins Wasser, ich sank — aber die geängstete Natur war stärker; ich fühlte, daß ich schwimmen konnte, und rettete mich wider Willen. — — Könnt' ich der Zeiten vergessen, da sie mich liebte, mich zu lieben schien! Warum hat mir's Mark und Bein durchdrungen, das Glück? — Warum haben mir diese Hoffnungen allen Genuß des Lebens aufgezehrt, indem sie mir ein Paradies von weitem zeigten? — Und jener erste Kuß! Jener einzige! — Hier (die Hand auf den Tisch legend) hier waren wir allein — sie war immer gut und freundlich gegen mich gewesen — da schien sie sich zu erweichen — sie sah mich an — alle Sinne gingen mir um, und ich fühlte ihre Lippen auf den meinigen. — Und — und nun? — Stirb, Armer! Was zauderst du? (Er zieht ein Fläschchen aus der Tasche.) Ich will dich nicht umsonst aus meines Bruders Doctorkästchen gestohlen haben, heilsames Gift! Du sollst mir dieses Bangen, diese Schwindel, diese Todesschweiße auf einmal verschlingen und lösen.

Zweiter Aufzug.

Platz in Brüssel.

Jetter und ein Zimmermeister treten zusammen.

Zimmermeister. Sagt' ich's nicht voraus? Noch vor acht Tagen auf der Zunft sagt' ich, es würde schwere Händel geben.

Jetter. Ist's denn wahr, daß sie die Kirchen in Flandern geplündert haben?

Zimmermeister. Ganz und gar zu Grunde gerichtet haben sie Kirchen und Kapellen. Nichts als die vier nackten Wände haben sie stehen lassen. Lauter Lumpengesindel! Und das macht unsre gute Sache schlimm. Wir hätten eher, in der Ordnung und standhaft, unsere Gerechtsame der Regentin vortragen und drauf halten sollen. Reden wir jetzt, versammeln wir uns jetzt, so heißt es, wir gesellen uns zu den Aufwieglern.

Jetter. Ja, so denkt jeder zuerst: was sollst du mit deiner Nase voran? hängt doch der Hals gar nah damit zusammen.

Zimmermeister. Mir ist's bange, wenn's einmal unter dem Pack zu lärmen anfängt, unter dem Volk, das nichts zu verlieren hat. Die brauchen das zum Vorwande, worauf wir uns auch berufen müssen, und bringen das Land in Unglück.

Soest tritt dazu.

Guten Tag, ihr Herren! Was giebt's neues? Ist's wahr, daß die Bilderstürmer gerade hierher ihren Lauf nehmen?

Zimmermeister. Hier sollen sie nichts anrühren.

Soest. Es trat ein Soldat bei mir ein, Tobak zu kaufen;

den fragt' ich aus. Die Regentin, so eine wackre kluge Frau sie bleibt, dießmal ist sie außer Fassung. Es muß sehr arg seyn, daß sie sich so geradezu hinter ihre Wache versteckt. Die Burg ist scharf besetzt. Man meint sogar, sie wolle aus der Stadt flüchten.

Zimmermeister. Hinaus soll sie nicht! Ihre Gegenwart beschützt uns, und wir wollen ihr mehr Sicherheit verschaffen, als ihre Stutzbärte. Und wenn sie uns unsere Rechte und Freiheiten aufrecht erhält, so wollen wir sie auf den Händen tragen.

Seifensieder tritt dazu.

Garstige Händel! Ueble Händel! Es wird unruhig und geht schief aus! — Hütet euch, daß ihr stille bleibt, daß man euch nicht auch für Aufwiegler hält.

Soest. Da kommen die sieben Weisen aus Griechenland.

Seifensieder. Ich weiß, da sind viele, die es heimlich mit den Calviniſten halten, die auf die Bischöfe lästern, die den König nicht scheuen. Aber ein treuer Unterthan, ein aufrichtiger Katholike! —

(Es gesellt sich nach und nach allerlei Volk zu ihnen und horcht.)

Vansen tritt dazu.

Gott grüß' euch, Herren! Was neues?

Zimmermeister. Gebt euch mit dem nicht ab, das ist ein schlechter Kerl.

Jetter. Ist es nicht der Schreiber beim Doctor Wiets?

Zimmermeister. Er hat schon viele Herren gehabt. Erst war er Schreiber, und wie ihn ein Patron nach dem andern fortjagte, Schelmstreiche halber, pfuscht er jetzt Notaren und Advocaten ins Handwerk, und ist ein Branntweinzapf.

(Es kommt mehr Volk zusammen und steht truppweise.)

Vansen. Ihr seyd auch versammelt, steckt die Köpfe zusammen. Es ist immer redenswerth.

Soest. Ich denk' auch.

Vansen. Wenn jetzt einer oder der andere Herz hätte, und einer oder der andere den Kopf dazu, wir könnten die spanischen Ketten auf einmal sprengen.

Soest. Herre! So müßt ihr nicht reden. Wir haben dem König geschworen.

Vansen. Und der König uns. Merkt das.

Jetter. Das läßt sich hören! Sagt eure Meinung.

Einige Andere. Horch, der versteht's. Der hat Pfiffe.

Vansen. Ich hatte einen alten Patron, der besaß Pergamente und Briefe von uralten Stiftungen, Contracten und Gerechtigkeiten; er hielt auf die rarsten Bücher. In einem stand unsere ganze Verfassung: wie uns Niederländer zuerst einzelne Fürsten regierten, alles nach hergebrachten Rechten, Privilegien und Gewohnheiten; wie unsre Vorfahren alle Ehrfurcht für ihren Fürsten gehabt, wenn er sie regiert wie er sollte; und wie sie sich gleich vorsahen, wenn er über die Schnur hauen wollte. Die Staaten waren gleich hinterdrein: denn jede Provinz, so klein sie war, hatte ihre Staaten, ihre Landstände.

Zimmermeister. Haltet euer Maul! das weiß man lange! Ein jeder rechtschaffene Bürger ist, so viel er braucht, von der Verfassung unterrichtet.

Jetter. Laßt ihn reden; man erfährt immer etwas mehr.

Soest. Er hat ganz Recht.

Mehrere. Erzählt! erzählt! So was hört man nicht alle Tage.

Vansen. So seyd ihr Bürgersleute! Ihr lebt nur so in den Tag hin; und wie ihr euer Gewerb' von euern Eltern überkommen habt, so laßt ihr auch das Regiment über euch schalten und walten, wie es kann und mag. Ihr fragt nicht nach dem Herkommen, nach der Historie, nach dem Recht eines Regenten; und über das Versäumniß haben euch die Spanier das Netz über die Ohren gezogen.

Soest. Wer denkt da dran? wenn einer nur das tägliche Brod hat.

Jetter. Verflucht! Warum tritt auch keiner in Zeiten auf, und sagt einem so etwas?

Vansen. Ich sag' es euch jetzt. Der König in Spanien, der die Provinz durch gut Glück zusammen besitzt, darf doch nicht drin schalten und walten, anders als die kleinen Fürsten, die sie ehemals einzeln besaßen. Begreift ihr das?

Jetter. Erklärt's uns.

Vanſen. Es iſt ſo klar als die Sonne. Müßt ihr nicht nach euern Landrechten gerichtet werden? Woher käme das?

Ein Bürger. Wahrlich!

Vanſen. Hat der Brüſſeler nicht ein ander Recht als der Antwerper? der Antwerper als der Genter? Woher käme denn das?

Anderer Bürger. Bei Gott!

Vanſen. Aber, wenn ihr's ſo fortlaufen laßt, wird man's euch bald anders weiſen. Pfui! Was Carl der Kühne, Friedrich der Krieger, Carl der Fünfte nicht konnten, das thut nun Philipp durch ein Weib.

Soeſt. Ja, ja! Die alten Fürſten haben's auch ſchon probirt.

Vanſen. Freilich! — Unſere Vorfahren paßten auf. Wie ſie einem Herrn gram wurden, fingen ſie ihm etwa ſeinen Sohn und Erben weg, hielten ihn bei ſich, und gaben ihn nur auf die beſten Bedingungen heraus. Unſere Väter waren Leute! Die wußten, was ihnen nütz war! Die wußten etwas zu faſſen und feſt zu ſetzen! Rechte Männer! Dafür ſind aber auch unſere Privilegien ſo deutlich, unſere Freiheiten ſo verſichert.

Seifenſieder. Was ſprecht ihr von Freiheiten?

Das Volk. Von unſern Freiheiten, von unſern Privilegien! Erzählt noch was von unſern Privilegien!

Vanſen. Wir Brabanter beſonders, obgleich alle Provinzen ihr Vortheile haben, wir ſind am herrlichſten verſehen. Ich habe alles geleſen.

Soeſt. Sagt an.

Jetter. Laßt hören.

Ein Bürger. Ich bitt' euch.

Vanſen. Erſtlich ſteht geſchrieben: Der Herzog von Brabant ſoll uns ein guter und getreuer Herr ſeyn.

Soeſt. Gut! Steht das ſo?

Jetter. Getreu? Iſt das wahr?

Vanſen. Wie ich euch ſage. Er iſt uns verpflichtet, wie wir ihm. Zweitens: Er ſoll keine Macht oder eignen Willen an uns beweiſen, merken laſſen, oder gedenken zu geſtatten, auf keinerlei Weiſe.

Jetter. Schön! Schön! nicht beweiſen.

Soeſt. Nicht merken laſſen.

Ein Anderer. Und nicht gedenken zu geſtatten! Das iſt der Hauptpunkt. Niemanden geſtatten, auf keinerlei Weiſe.

Vanſen. Mit ausdrücklichen Worten.

Jetter. Schafft uns das Buch.

Ein Bürger. Ja, wir müſſen's haben.

Andere. Das Buch! das Buch!

Ein Anderer. Wir wollen zu der Regentin gehen mit dem Buche.

Ein Anderer. Ihr ſollt das Wort führen, Herr Doctor.

Seifenſieder. O die Tröpfe!

Andere. Noch etwas aus dem Buche!

Seifenſieder. Ich ſchlage ihm die Zähne in den Hals, wenn er noch ein Wort ſagt.

Das Volk. Wir wollen ſehen, wer ihm etwas thut. Sagt uns was von den Privilegien! Haben wir noch mehr Privilegien?

Vanſen. Mancherlei, und ſehr gute, ſehr heilſame. Da ſteht auch: Der Landsherr ſoll den geiſtlichen Stand nicht verbeſſern oder mehren, ohne Verwilligung des Adels und der Stände! Merkt das! Auch den Staat des Landes nicht verändern.

Soeſt. Iſt das ſo?

Vanſen. Ich will's euch geſchrieben zeigen, von zwei, drei hundert Jahren her.

Bürger. Und wir leiden die neuen Biſchöfe? Der Adel muß uns ſchützen, wir fangen Händel an!

Andere. Und wir laſſen uns von der Inquiſition ins Bockshorn jagen?

Vanſen. Das iſt eure Schuld.

Das Volk. Wir haben noch Egmont! noch Oranien! Die ſorgen für unſer Beſtes.

Vanſen. Eure Brüder in Flandern haben das gute Werk angefangen.

Seifenſieder. Du Hund!

(Er ſchlägt ihn.)

Andere (widerſetzen ſich und rufen). Biſt du auch ein Spanier?

Ein Anderer. Was? den Ehrenmann?

Ein Anderer. Den Gelahrten?

(Sie fallen den Seifensieder an.)

Zimmermeister. Ums Himmels willen, ruht! (Andere mischen sich in den Streit.)

Zimmermeister. Bürger, was soll das?

(Buben pfeifen, werfen mit Steinen, hetzen Hunde an, Bürger stehn und gaffen, Volk läuft zu, andere gehn gelassen auf und ab, andere treiben allerlei Schalkspossen, schreien und jubiliren.)

Andere. Freiheit und Privilegien! Privilegien und Freiheit!

Egmont tritt auf mit Begleitung.

Ruhig! Ruhig, Leute! Was giebt's? Ruhe! Bringt sie aus einander!

Zimmermeister. Gnädiger Herr, ihr kommt wie ein Engel des Himmels. Stille! seht ihr nichts? Graf Egmont! Dem Grafen Egmont Reverenz!

Egmont. Auch hier? Was fangt ihr an? Bürger gegen Bürger! Hält sogar die Nähe unserer königlichen Regentin diesen Unsinn nicht zurück? Geht aus einander, geht an euer Gewerbe. Es ist ein übles Zeichen, wenn ihr an Werktagen feiert. Was war's?

(Der Tumult stillt sich nach und nach, und alle stehn um ihn herum).

Zimmermeister. Sie schlagen sich um ihre Privilegien.

Egmont. Die sie noch muthwillig zertrümmern werden — Und wer seyd ihr? Ihr scheint mir rechtliche Leute.

Zimmermeister. Das ist unser Bestreben.

Egmont. Eures Zeichens?

Zimmermeister. Zimmermann und Zunftmeister.

Egmont. Und ihr?

Soest. Krämer.

Egmont. Ihr?

Jetter. Schneider.

Egmont. Ich erinnere mich, ihr habt mit an den Livreen für meine Leute gearbeitet. Euer Name ist Jetter.

Jetter. Gnade, daß ihr euch dessen erinnert.

Egmont. Ich vergesse niemanden leicht, den ich einmal gesehen und gesprochen habe. — Was an euch ist, Ruhe zu erhalten, Leute, das thut; ihr seyd übel genug angeschrieben.

Reizt den König nicht mehr, er hat zuletzt doch die Gewalt in Händen. Ein ordentlicher Bürger, der sich ehrlich und fleißig nährt, hat überall so viel Freiheit, als er braucht.

Zimmermeister. Ach wohl! das ist eben unsre Noth! Die Tagdiebe, die Söffer, die Faulenzer, mit Euer Gnaden Verlaub, die stänkern aus Langerweile und scharren aus Hunger nach Privilegien, und lügen den Neugierigen und Leichtgläubigen was vor, und um eine Kanne Bier bezahlt zu kriegen, fangen sie Händel an, die viel tausend Menschen unglücklich machen. Das ist ihnen eben recht. Wir halten unsre Häuser und Kasten zu gut verwahrt; da möchten sie gern uns mit Feuerbränden davon treiben.

Egmont. Allen Beistand sollt ihr finden; es sind Maßregeln genommen, dem Uebel kräftig zu begegnen. Steht fest gegen die fremde Lehre, und glaubt nicht, durch Aufruhr befestige man Privilegien. Bleibt zu Hause; leidet nicht, daß sie sich auf den Straßen rotten. Vernünftige Leute können viel thun.

(Indessen hat sich der größte Haufe verlaufen.)

Zimmermeister. Danken Euer Excellenz, danken für die gute Meinung! Alles was an uns liegt. (Egmont ab.) Ein gnädiger Herr! der echte Niederländer! Gar so nichts Spanisches.

Jetter. Hätten wir ihn nur zum Regenten! Man folgt ihm gerne.

Soest. Das läßt der König wohl seyn. Den Platz besetzt er immer mit den Seinigen.

Jetter. Hast du das Kleid gesehen? Das war nach der neuesten Art, nach Spanischem Schnitt.

Zimmermeister. Ein schöner Herr!

Jetter. Sein Hals wär' ein rechtes Fressen für einen Scharfrichter.

Soest. Bist du toll? was kommt dir ein!

Jetter. Dumm genug, daß einem so was einfällt. — Es ist mir nun so. Wenn ich einen schönen langen Hals sehe, muß ich gleich wider Willen denken: der ist gut köpfen. — Die verfluchten Executionen! man kriegt sie nicht aus dem Sinne. Wenn die Bursche schwimmen, und ich seh' einen nackten Buckel, gleich fallen sie mir zu Dutzenden ein, die ich habe mit Ruthen streichen

ſehen. Begegnet mir ein rechter Wanſt, mein' ich, den ſeh' ich ſchon am Pfahl braten. Des Nachts im Traume zwickt mich's an allen Gliedern; man wird eben keine Stunde froh. Jede Luſtbarkeit, jeden Spaß hab' ich bald vergeſſen; die fürchterlichen Geſtalten ſind mir wie vor die Stirne gebrannt.

Egmonts Wohnung.

Secretär

(an einem Tiſche mit Papieren, er ſteht unruhig auf).

Er kommt immer nicht! und ich warte ſchon zwei Stunden, die Feder in der Hand, die Papiere vor mir; und eben heute möcht' ich gern ſo zeitig fort. Es brennt mir unter den Sohlen. Ich kann vor Ungeduld kaum bleiben. „Sey auf die Stunde da," befahl er mir noch, ehe er wegging; nun kommt er nicht. Es iſt ſo viel zu thun, ich werde vor Mitternacht nicht fertig. Freilich ſieht er einem auch einmal durch die Finger. Doch hielt' ich's beſſer, wenn er ſtrenge wäre, und ließe einen auch wieder zur beſtimmten Zeit. Man könnte ſich einrichten. Von der Regentin iſt er nun ſchon zwei Stunden weg; wer weiß, wen er unterwegs angefaßt hat.

Egmont tritt auf.

Wie ſieht's aus?

Secretär. Ich bin bereit, und drei Boten warten.

Egmont. Ich bin dir wohl zu lang' geblieben; du machſt ein verdrießlich Geſicht.

Secretär. Euerm Befehl zu gehorchen, wart' ich ſchon lange. Hier ſind die Papiere!

Egmont. Donna Elvira wird böſe auf mich werden, wenn ſie hört, daß ich dich abgehalten habe.

Secretär. Ihr ſcherzt.

Egmont. Nein, nein. Schäme dich nicht. Du zeigſt einen guten Geſchmack; ſie iſt hübſch; und es iſt mir ganz recht, daß du auf dem Schloſſe eine Freundin haſt. Was ſagen die Briefe?

Secretär. Mancherlei, und wenig Erfreuliches.

Egmont. Da ist gut, daß wir die Freude zu Hause haben und sie nicht auswärts her zu erwarten brauchen. Ist viel gekommen?

Secretär. Genug, und drei Boten warten.

Egmont. Sag' an! das Nöthigste.

Secretär. Es ist alles nöthig.

Egmont. Eins nach dem andern, nur geschwind!

Secretär. Hauptmann Breda schickt die Relation, was weiter in Gent und der umliegenden Gegend vorgefallen. Der Tumult hat sich meistens gelegt. —

Egmont. Er schreibt wohl noch von einzelnen Ungezogenheiten und Tollkühnheiten?

Secretär. Ja! Es kommt noch manches vor.

Egmont. Verschone mich damit.

Secretär. Noch sechs sind eingezogen worden, die bei Verwich das Marienbild umgerissen haben. Er fragt an, ob er sie auch wie die andern soll hängen lassen?

Egmont. Ich bin des Hängens müde. Man soll sie durchpeitschen, und sie mögen gehn.

Secretär. Es sind zwei Weiber dabei; soll er die auch durchpeitschen?

Egmont. Die mag er verwarnen und laufen lassen.

Secretär. Brink von Breda's Compagnie will heirathen. Der Hauptmann hofft, ihr werdet's ihm abschlagen. Es sind so viele Weiber bei dem Haufen, schreibt er, daß, wenn wir ausziehen, es keinem Soldatenmarsch, sondern einem Zigeunergeschleppe ähnlich sehen wird.

Egmont. Dem mag's noch hingehn! Es ist ein schöner junger Kerl; er bat mich noch gar dringend, eh ich wegging. Aber nun soll's keinem mehr gestattet seyn, so leid mir's thut, den armen Teufeln, die ohnedieß geplagt genug sind, ihren besten Spaß zu versagen.

Secretär. Zwei von euern Leuten, Seter und Hart, haben einem Mädel, einer Wirthstochter, übel mitgespielt. Sie kriegten sie allein, und die Dirne konnte sich ihrer nicht erwehren.

Egmont. Wenn es ein ehrlich Mädchen ist, und sie haben

Gewalt gebraucht, so soll er sie drei Tage hinter einander mit Ruthen streichen lassen, und wenn sie etwas besitzen, soll er so viel davon einziehen, daß dem Mädchen eine Ausstattung gereicht werden kann.

Secretär. Einer von den fremden Lehrern ist heimlich durch Comines gegangen und entdeckt worden. Er schwört, er sey im Begriff, nach Frankreich zu gehen. Nach dem Befehl soll er enthauptet werden.

Egmont. Sie sollen ihn in der Stille an die Gränze bringen, und ihm versichern, daß er das zweitemal nicht so wegkommt.

Secretär. Ein Brief von euerm Einnehmer. Er schreibt: es komme wenig Geld ein, er könne auf die Woche die verlangte Summe schwerlich schicken; der Tumult habe in alles die größte Confusion gebracht.

Egmont. Das Geld muß herbei! er mag sehen, wie er es zusammenbringt.

Secretär. Er sagt: er werde sein Möglichstes thun, und wolle endlich den Raymond, der euch so lange schuldig ist, verklagen und in Haft nehmen lassen.

Egmont. Der hat ja versprochen zu bezahlen.

Secretär. Das letztemal setzte er sich selbst vierzehn Tage.

Egmont. So gebe man ihm noch vierzehn Tage; und dann mag er gegen ihn verfahren.

Secretär. Ihr thut wohl. Es ist nicht Unvermögen; es ist böser Wille. Er macht gewiß Ernst, wenn er sieht, ihr spaßt nicht. — Ferner sagt der Einnehmer: er wolle den alten Soldaten, den Wittwen und einigen andern, denen ihr Gnadengehalte gebt, die Gebühr einen halben Monat zurückhalten; man könne indessen Rath schaffen; sie möchten sich einrichten.

Egmont. Was ist da einzurichten? Die Leute brauchen das Geld nöthiger als ich. Das soll er bleiben lassen.

Secretär. Woher befehlt ihr denn, daß er das Geld nehmen soll?

Egmont. Darauf mag er denken; es ist ihm im vorigen Briefe schon gesagt.

Secretär. Deßwegen thut er die Vorschläge.

Egmont. Die taugen nicht. Er soll auf was anders sinnen.

Er soll Vorschläge thun, die annehmlich sind, und vor allem soll er das Geld schaffen.

Secretär. Ich habe den Brief des Grafen Oliva wieder hierher gelegt. Verzeiht, daß ich euch daran erinnere. Der alte Herr verdient vor allen andern eine ausführliche Antwort. Ihr wolltet ihm selbst schreiben. Gewiß, er liebt euch wie ein Vater.

Egmont. Ich komme nicht dazu. Und unter vielem Verhaßten ist mir das Schreiben das Verhaßteste. Du machst meine Hand ja so gut nach, schreib' in meinem Namen. Ich erwarte Oranien. Ich komme nicht dazu; und wünschte selbst, daß ihm auf seine Bedenklichkeiten was recht Beruhigendes geschrieben würde.

Secretär. Sagt mir ungefähr eure Meinung; ich will die Antwort schon aufsetzen und sie euch vorlegen. Geschrieben soll sie werden, daß sie vor Gericht für eure Hand gelten kann.

Egmont. Gieb mir den Brief. (Nachdem er hineingesehen.) Guter ehrlicher Alter! Warst du in deiner Jugend auch wohl so bedächtig? Erstiegst du nie einen Wall? Bliebst du in der Schlacht, wo es die Klugheit anräth, hinten? — Der treue Sorgliche! Er will mein Leben und mein Glück, und fühlt nicht, daß der schon todt ist, der um seiner Sicherheit willen lebt. — Schreib' ihm, er möge unbesorgt seyn; ich handle wie ich soll, ich werde mich schon wahren; sein Ansehen bei Hofe soll er zu meinen Gunsten brauchen, und meines vollkommenen Dankes gewiß seyn.

Secretär. Nichts weiter? O er erwartet mehr.

Egmont. Was soll ich mehr sagen? Willst du mehr Worte machen, so steht's bei dir. Es dreht sich immer um den Einen Punkt: ich soll leben wie ich nicht leben mag. Daß ich fröhlich bin, die Sachen leicht nehme, rasch lebe, das ist mein Glück; und ich vertausch' es nicht gegen die Sicherheit eines Todtengewölbes. Ich habe nun zu der spanischen Lebensart nicht einen Blutstropfen in meinen Adern, nicht Lust, meine Schritte nach der neuen bedächtigen Hof-Cadenz zu mustern. Leb' ich nur, um aufs Leben zu denken? Soll ich den gegenwärtigen Augenblick nicht genießen, damit ich des folgenden gewiß sey? Und diesen wieder mit Sorgen und Grillen verzehren?

Secretär. Ich bitt' euch, Herr, seyd nicht so barsch und rauh gegen den guten Mann. Ihr seyd ja sonst gegen alle freundlich. Sagt mir ein gefällig Wort, das den edeln Freund beruhige. Seht, wie sorgfältig er ist, wie leis' er euch berührt.

Egmont. Und doch berührt er immer diese Saite. Er weiß von Alters her, wie verhaßt mir diese Ermahnungen sind; sie machen nur irre, sie helfen nichts. Und wenn ich ein Nachtwandler wäre, und auf dem gefährlichen Gipfel eines Hauses spazierte, ist es freundschaftlich, mich beim Namen zu rufen und mich zu warnen, zu wecken und zu tödten? Laßt jeden seines Pfades gehn; er mag sich wahren.

Secretär. Es ziemt euch nicht zu sorgen, aber wer euch kennt und liebt —

Egmont (in den Brief sehend). Da bringt er wieder die alten Mährchen auf, was wir an einem Abend in leichtem Uebermuth der Geselligkeit und des Weins getrieben und gesprochen, und was man daraus für Folgen und Beweise durchs ganze Königreich gezogen und geschleppt habe. — Nun gut! wir haben Schellenkappen, Narrenkutten auf unsrer Diener Aermel sticken lassen, und haben diese tolle Zierde nachher in ein Bündel Pfeile verwandelt; ein noch gefährlicher Symbol für alle, die deuten wollen, wo nichts zu deuten ist. Wir haben die und jene Thorheit in einem lustigen Augenblick empfangen und geboren; sind schuld, daß eine ganze edle Schaar mit Bettelsäcken und mit einem selbstgewählten Unnamen dem Könige seine Pflicht mit spottender Demuth ins Gedächtniß rief; sind schuld — was ist's nun weiter? Ist ein Fastnachtsspiel gleich Hochverrath? Sind uns die kurzen bunten Lumpen zu mißgönnen, die ein jugendlicher Muth, eine angefrischte Phantasie um unsers Lebens arme Blöße hängen mag? Wenn ihr das Leben gar zu ernsthaft nehmt, was ist denn dran? Wenn uns der Morgen nicht zu neuen Freuden weckt, am Abend uns keine Lust zu hoffen übrig bleibt, ist's wohl des An- und Ausziehens werth? Scheint mir die Sonne heut, um das zu überlegen, was gestern war? und um zu rathen, zu verbinden, was nicht zu errathen, nicht zu verbinden ist, das Schicksal eines kommenden Tages? Schenke mir diese Betrachtungen; wir wollen sie Schülern und Höflingen

überlassen. Die mögen sinnen und aussinnen, wandeln und schleichen, gelangen wohin sie können, erschleichen was sie können. — Kannst du von allem diesem etwas brauchen, daß deine Epistel kein Buch wird, so ist mir's recht. Dem guten Alten scheint alles viel zu wichtig. So drückt ein Freund, der lang' unsre Hand gehalten, sie stärker noch einmal, wenn er sie lassen will.

Secretär. Verzeiht mir! Es wird dem Fußgänger schwindlig der einen Mann mit rasselnder Eile daher fahren sieht.

Egmont. Kind! Kind! nicht weiter! Wie von unsichtbaren Geistern gepeitscht, gehen die Sonnenpferde der Zeit mit unsers Schicksals leichtem Wagen durch; und uns bleibt nichts als, muthig gefaßt, die Zügel festzuhalten, und bald rechts bald links, vom Steine hier, vom Sturze da, die Räder wegzulenken. Wohin es geht, wer weiß es? Erinnert er sich doch kaum, woher er kam!

Secretär. Herr! Herr!

Egmont. Ich stehe hoch, und kann und muß noch höher steigen; ich fühle mir Hoffnung, Muth und Kraft. Noch hab' ich meines Wachsthums Gipfel nicht erreicht; und steh' ich droben einst, so will ich fest, nicht ängstlich stehn. Soll ich fallen, so muß ein Donnerschlag, ein Sturmwind, ja ein selbst verfehlter Schritt mich abwärts in die Tiefe stürzen; da lieg' ich mit viel Tausenden. Ich habe nie verschmäht, mit meinen guten Kriegsgesellen um kleinen Gewinnst das blutige Loos zu werfen; und sollt' ich knickern, wenn's um den ganzen freien Werth des Lebens geht?

Secretär. O Herr! Ihr wißt nicht, was für Worte ihr sprecht! Gott erhalt' euch!

Egmont. Nimm deine Papiere zusammen. Oranien kommt. Fertige aus, was am nöthigsten ist, daß die Boten fortkommen, eh die Thore geschlossen werden. Das andere hat Zeit. Den Brief an den Grafen laß bis morgen; versäume nicht Elviren zu besuchen, und grüße sie von mir. — Horche, wie sich die Regentin befindet; sie soll nicht wohl seyn, ob sie's gleich verbirgt.

(Secretär ab.)

Oranien kommt.

Egmont. Willkommen, Oranien. Ihr scheint mir nicht ganz frei.

Oranien. Was ſagt ihr zu unſrer Unterhaltung mit der Regentin?

Egmont. Ich fand in ihrer Art uns aufzunehmen nichts Außerordentliches. Ich habe ſie ſchon öfter ſo geſehen. Sie ſchien mir nicht ganz wohl.

Oranien. Merket ihr nicht, daß ſie zurückhaltender war? Erſt wollte ſie unſer Betragen bei dem neuen Aufruhr des Pöbels gelaſſen billigen; nachher merkte ſie an, was ſich doch auch für ein falſches Licht darauf werfen laſſe; wich dann mit dem Geſpräche zu ihrem alten gewöhnlichen Discurs: daß man ihre liebevolle gute Art, ihre Freundſchaft zu uns Niederländern nie genug erkannt, zu leicht behandelt habe, daß nichts einen erwünſchten Ausgang nehmen wolle, daß ſie am Ende wohl müde werden, der König ſich zu andern Maßregeln entſchließen müſſe. Habt ihr das gehört?

Egmont. Nicht alles; ich dachte unterdeſſen an was anders. Sie iſt ein Weib, guter Oranien, und die möchten immer gern, daß ſich alles unter ihr ſanftes Joch gelaſſen ſchmiegte, daß jeder Hercules die Löwenhaut ablegte und ihren Kunkelhof vermehrte; daß, weil ſie friedlich geſinnt ſind, die Gährung, die ein Volk ergreift, der Sturm, den mächtige Nebenbuhler gegen einander erregen, ſich durch Ein freundlich Wort beilegen ließe, und die widrigſten Elemente ſich zu ihren Füßen in ſanfter Eintracht vereinigten. Das iſt ihr Fall; und da ſie es dahin nicht bringen kann, ſo hat ſie keinen Weg als launiſch zu werden, ſich über Undankbarkeit, Unweisheit zu beklagen, mit ſchrecklichen Ausſichten in die Zukunft zu drohen, und zu drohen, daß ſie — fortgehen will.

Oranien. Glaubt ihr dasmal nicht, daß ſie ihre Drohung erfüllt?

Egmont. Nimmermehr! Wie oft habe ich ſie ſchon reiſefertig geſehn! Wo will ſie denn hin? Hier Statthalterin, Königin; glaubſt du, daß ſie es unterhalten wird, am Hofe ihres Bruders unbedeutende Täge abzuhaſpeln? oder nach Italien zu gehen und ſich in alten Familienverhältniſſen herumzuſchleppen?

Oranien. Man hält ſie dieſer Entſchließung nicht fähig,

weil ihr sie habt zaudern, weil ihr sie habt zurücktreten sehn; dennoch liegt's wohl in ihr; neue Umstände treiben sie zu dem lang' verzögerten Entschluß. Wenn sie ginge? und der König schickte einen andern?

Egmont. Nun, der würde kommen, und würde eben auch zu thun finden. Mit großen Planen, Projecten und Gedanken würde er kommen, wie er alles zurecht rücken, unterwerfen und zusammenhalten wolle; und würde heut mit dieser Kleinigkeit, morgen mit einer andern zu thun haben, übermorgen jene Hinderniß finden, einen Monat mit Entwürfen, einen andern mit Verdruß über fehlgeschlagne Unternehmen, ein halb Jahr in Sorgen über eine einzige Provinz zubringen. Auch ihm wird die Zeit vergehn, der Kopf schwindeln, und die Dinge wie zuvor ihren Gang halten, daß er, statt weite Meere nach einer vorgezogenen Linie zu durchsegeln, Gott danken mag, wenn er sein Schiff in diesem Sturme vom Felsen hält.

Oranien. Wenn man nun aber dem König zu einem Versuch riethe?

Egmont. Der wäre?

Oranien. Zu sehen, was der Rumpf ohne Haupt anfinge.

Egmont. Wie?

Oranien. Egmont, ich trage viele Jahre her alle unsre Verhältnisse am Herzen, ich stehe immer wie über einem Schachspiele und halte keinen Zug des Gegners für unbedeutend; und wie müßige Menschen mit der größten Sorgfalt sich um die Geheimnisse der Natur bekümmern, so halt' ich es für Pflicht, für Beruf eines Fürsten, die Gesinnungen, die Rathschläge aller Parteien zu kennen. Ich habe Ursach, einen Ausbruch zu befürchten. Der König hat lange nach gewissen Grundsätzen gehandelt; er sieht, daß er damit nicht auskommt; was ist wahrscheinlicher, als daß er es auf einem andern Wege versucht?

Egmont. Ich glaub's nicht. Wenn man alt wird und hat so viel versucht, und es will in der Welt nie zur Ordnung kommen, muß man es endlich wohl genug haben.

Oranien. Eins hat er noch nicht versucht.

Egmont. Nun?

Oranien. Das Volk zu schonen und die Fürsten zu verderben.

Egmont. Wie viele haben das schon lange gefürchtet! Es ist keine Sorge.

Oranien. Sonst war's Sorge; nach und nach ist mir's Vermuthung, zuletzt Gewißheit geworden.

Egmont. Und hat der König treuere Diener als uns?

Oranien. Wir dienen ihm auf unsre Art; und unter einander können wir gestehen, daß wir des Königs Rechte und die unsrigen wohl abzuwägen wissen.

Egmont. Wer thut's nicht? wir sind ihm unterthan und gewärtig, in dem was ihm zukommt.

Oranien. Wenn er sich nun aber mehr zuschriebe, und Treulosigkeit nennte, was wir heißen auf unsre Rechte halten?

Egmont. Wir werden uns vertheidigen können. Er rufe die Ritter des Vließes zusammen, wir wollen uns richten lassen.

Oranien. Und was wäre ein Urtheil vor der Untersuchung? eine Strafe vor dem Urtheil?

Egmont. Eine Ungerechtigkeit, der sich Philipp nie schuldig machen wird; und eine Thorheit, die ich ihm und seinen Räthen nicht zutraue.

Oranien. Und wenn sie nun ungerecht und thöricht wären?

Egmont. Nein, Oranien, es ist nicht möglich. Wer sollte wagen, Hand an uns zu legen? — Uns gefangen zu nehmen, wär' ein verlornes und fruchtloses Unternehmen. Nein, sie wagen nicht, das Panier der Tyrannei so hoch aufzustecken. Der Windhauch, der diese Nachricht übers Land brächte, würde ein ungeheures Feuer zusammentreiben. Und wohinaus wollten sie? Richten und verdammen kann nicht der König allein; und wollten sie meuchelmörderisch an unser Leben? — Sie können nicht wollen. Ein schrecklicher Bund würde in einem Augenblick das Volk vereinigen. Haß und ewige Trennung vom spanischen Namen würde sich gewaltsam erklären.

Oranien. Die Flamme wüthete dann über unserm Grabe, und das Blut unsrer Feinde flöße zum leeren Sühnopfer. Laß uns denken, Egmont.

Egmont. Wie sollten sie aber?

Oranien. Alba ist unterwegs.

Egmont. Ich glaub's nicht.

Oranien. Ich weiß es.

Egmont. Die Regentin wollte nichts wissen.

Oranien. Um desto mehr bin ich überzeugt. Die Regentin wird ihm Platz machen. Seinen Mordsinn kenn' ich, und ein Heer bringt er mit.

Egmont. Aufs neue die Provinzen zu beläſtigen? Das Volk wird höchſt ſchwierig werden.

Oranien. Man wird ſich der Häupter verſichern.

Egmont. Nein! Nein!

Oranien. Laß uns gehen, jeder in ſeine Provinz. Dort wollen wir uns verſtärken; mit offener Gewalt fängt er nicht an.

Egmont. Müſſen wir ihn nicht begrüßen, wenn er kommt?

Oranien. Wir zögern.

Egmont. Und wenn er uns im Namen des Königs bei ſeiner Ankunft fordert?

Oranien. Suchen wir Ausflüchte.

Egmont. Und wenn er dringt?

Oranien. Entſchuldigen wir uns.

Egmont. Und wenn er drauf beſteht?

Oranien. Kommen wir um ſo weniger.

Egmont. Und der Krieg iſt erklärt, und wir ſind die Rebellen. Oranien, laß dich nicht durch Klugheit verführen; ich weiß, daß Furcht dich nicht weichen macht. Bedenke den Schritt.

Oranien. Ich hab' ihn bedacht.

Egmon . Bedenke, wenn du dich irrſt, woran du ſchuld biſt: an dem verderblichſten Kriege, der je ein Land verwüſtet hat. Dein Weigern iſt das Signal, das die Provinzen mit Einemmale zu den Waffen ruft, das jede Grauſamkeit rechtfertigt, wozu Spanien von jeher nur gern den Vorwand gehaſcht hat. Was wir lange mühſelig geſtillt haben, wirſt du mit Einem Winke zur ſchrecklichſten Verwirrung aufhetzen. Denk' an die Städte, die Edeln, das Volk, an die Handlung, den Feldbau, die Gewerbe! und denke die Verwüſtung, den Mord! — Ruhig ſieht der Soldat wohl im Felde ſeinen Kameraden neben ſich hinfallen; aber den Fluß herunter werden dir die Leichen der Bürger, der Kinder, der Jungfrauen entgegenſchwimmen, daß du mit Entſetzen daſtehſt, und nicht mehr weißt, weſſen Sache du

vertheidigst, da die zu Grunde gehen, für deren Freiheit du die Waffen ergreifst. Und wie wird dir's seyn, wenn du dir still sagen mußt: für meine Sicherheit ergriff ich sie.

Oranien. Wir sind nicht einzelne Menschen, Egmont. Ziemt es sich, uns für Tausende hinzugeben, so ziemt es sich auch, uns für Tausende zu schonen.

Egmont. Wer sich schont, muß sich selbst verdächtig werden.

Oranien. Wer sich kennt, kann sicher vor- und rückwärts gehen.

Egmont. Das Uebel, das du fürchtest, wird gewiß durch deine That.

Oranien. Es ist klug und kühn, dem unvermeidlichen Uebel entgegenzugehn.

Egmont. Bei so großer Gefahr kommt die leichteste Hoffnung in Anschlag.

Oranien. Wir haben nicht für den leisesten Fußtritt Platz mehr; der Abgrund liegt hart vor uns.

Egmont. Ist des Königs Gunst ein so schmaler Grund?

Oranien. So schmal nicht, aber schlüpfrig.

Egmont. Bei Gott! man thut ihm Unrecht. Ich mag nicht leiden, daß man unwürdig von ihm denkt! Er ist Carls Sohn und keiner Niedrigkeit fähig.

Oranien. Die Könige thun nichts Niedriges.

Egmont. Man sollte ihn kennen lernen.

Oranien. Eben diese Kenntniß räth uns, eine gefährliche Probe nicht abzuwarten.

Egmont. Keine Probe ist gefährlich, zu der man Muth hat.

Oranien. Du wirst aufgebracht, Egmont.

Egmont. Ich muß mit meinen Augen sehen.

Oranien. O sähest du dießmal nur mit den meinigen! Freund, weil du sie offen hast, glaubst du, du siehst. Ich gehe! Warte du Alba's Ankunft ab, und Gott sey bei dir! Vielleicht rettet dich mein Weigern. Vielleicht, daß der Drache nichts zu fangen glaubt, wenn er uns nicht beide auf einmal verschlingt. Vielleicht zögert er, um seinen Anschlag sicherer auszuführen; und vielleicht siehest du indeß die Sache in ihrer wahren Gestalt. Aber dann schnell! schnell! Rette! rette dich! — Leb' wohl! —

Laß deiner Aufmerkſamkeit nichts entgehen: wie viel Mannſchaft er mitbringt, wie er die Stadt beſetzt, was für Macht die Regentin behält, wie deine Freunde gefaßt ſind. Gieb mir Nachricht — — — Egmont —

Egmont. Was willſt du?

Oranien (ihn bei der Hand faſſend). Laß dich überreden! Geh mit!

Egmont. Wie? Thränen, Oranien?

Oranien. Einen Verlornen zu beweinen, iſt auch männlich.

Egmont. Du wähnſt mich verloren?

Oranien. Du biſt's. Bedenke! Dir bleibt nur eine kurze Friſt. Leb' wohl! (Ab.)

Egmont (allein). Daß andrer Menſchen Gedanken ſolchen Einfluß auf uns haben! Mir wär' es nie eingekommen; und dieſer Mann trägt ſeine Sorglichkeit in mich herüber. — Weg! — Das iſt ein fremder Tropfen in meinem Blute. Gute Natur! wirf ihn wieder heraus! Und von meiner Stirne die ſinnenden Runzeln wegzubaden, giebt es ja wohl noch ein freundlich Mittel.

Dritter Aufzug.

Palast der Regentin.

Margarete von Parma.

Ich hätte mir's vermuthen sollen. Ha! Wenn man in Mühe und Arbeit vor sich hinlebt, denkt man immer, man thue das Möglichste; und der von weitem zusieht und befiehlt, glaubt, er verlange nur das Mögliche. — O die Könige! — Ich hätte nicht geglaubt, daß es mich so verdrießen könnte. Es ist so schön, zu herrschen! — Und abzudanken? — Ich weiß nicht, wie mein Vater es konnte; aber ich will es auch.

Machiavell erscheint im Grunde.

Regentin. Tretet näher, Machiavell. Ich denke hier über den Brief meines Bruders.

Machiavell. Ich darf wissen, was er enthält?

Regentin. So viel zärtliche Aufmerksamkeit für mich, als Sorgfalt für seine Staaten. Er rühmt die Standhaftigkeit, den Fleiß und die Treue, womit ich bisher für die Rechte seiner Majestät in diesen Landen gewacht habe. Er bedauert mich, daß mir das unbändige Volk so viel zu schaffen mache. Er ist von der Tiefe meiner Einsichten so vollkommen überzeugt, mit der Klugheit meines Betragens so außerordentlich zufrieden, daß ich fast sagen muß, der Brief ist für einen König zu schön geschrieben, für einen Bruder gewiß.

Machiavell. Es ist nicht das erstemal, daß er euch seine gerechte Zufriedenheit bezeigt.

Regentin. Aber das erstemal, daß es rednerische Figur ist.

Machiavell. Ich versteh' euch nicht.

Regentin. Ihr werdet. — Denn er meint nach diesem Eingange: ohne Mannschaft, ohne eine kleine Armee werde ich immer hier eine üble Figur spielen! Wir hätten, sagt er, unrecht gethan, auf die Klagen der Einwohner unsre Soldaten aus den Provinzen zu ziehen. Eine Besatzung, meint er, die dem Bürger auf dem Nacken lastet, verbiete ihm durch ihre Schwere, große Sprünge zu machen.

Machiavell. Es würde die Gemüther äußerst aufbringen.

Regentin. Der König meint aber, hörst du? — Er meint, daß ein tüchtiger General, so einer, der gar keine Raison annimmt, gar bald mit Volk und Adel, Bürger und Bauern fertig werden könne; — und schickt deßwegen mit einem starken Heere — den Herzog von Alba.

Machiavell. Alba?

Regentin. Du wunderst dich?

Machiavell. Ihr sagt: er schickt. Er fragt wohl, ob er schicken soll?

Regentin. Der König fragt nicht; er schickt.

Machiavell. So werdet ihr einen erfahrnen Krieger in euern Diensten haben.

Regentin. In meinen Diensten? Rede gerad' heraus, Machiavell.

Machiavell. Ich möcht' euch nicht vorgreifen.

Regentin. Und ich möchte mich verstellen. Es ist mir empfindlich, sehr empfindlich. Ich wollte lieber, mein Bruder sagte, wie er's denkt, als daß er förmliche Episteln unterschreibt, die ein Staatssecretär aufsetzt.

Machiavell. Sollte man nicht einsehen? —

Regentin. Und ich kenne sie inwendig und auswendig. Sie möchten's gern gesäubert und gekehrt haben; und weil sie selbst nicht zugreifen, so findet ein jeder Vertrauen, der mit dem Besen in der Hand kommt. O mir ist's, als wenn ich den König und sein Conseil auf dieser Tapete gewirkt sähe.

Machiavell. So lebhaft?

Regentin. Es fehlt kein Zug. Es sind gute Menschen

drunter. Der ehrliche Rodrich, der so erfahren und mäßig ist, nicht zu hoch will, und doch nichts fallen läßt, der gerade Alonzo, der fleißige Freneda, der feste Las Vargas, und noch einige, die mitgehen, wenn die gute Partei mächtig wird. Da sitzt aber der hohläugige Toledaner mit der ehrnen Stirne und dem tiefen Feuerblick, murmelt zwischen den Zähnen von Weibergüte, unzeitigem Nachgeben, und daß Frauen wohl von zugerittenen Pferden sich tragen lassen, selbst aber schlechte Stallmeister sind, und solche Späße, die ich ehmals von den politischen Herren habe mit durchhören müssen.

Machiavell. Ihr habt zu dem Gemälde einen guten Farbentopf gewählt.

Regentin. Gesteht nur, Machiavell: In meiner ganzen Schattirung, aus der ich allenfalls malen könnte, ist kein Ton so gelbbraun, gallenschwarz, wie Alba's Gesichtsfarbe, und als die Farbe, aus der er malt. Jeder ist bei ihm gleich ein Gotteslästerer, ein Majestätsschänder: denn aus diesem Kapitel kann man sie alle sogleich rädern, pfählen, viertheilen und verbrennen. — Das Gute, was ich hier gethan habe, sieht gewiß in der Ferne wie nichts aus, eben weil's gut ist. — Da hängt er sich an jeden Muthwillen, der vorbei ist, erinnert an jede Unruhe, die gestillt ist; und es wird dem Könige vor den Augen so voll Meuterei, Aufruhr und Tollkühnheit, daß er sich vorstellt, sie fräßen sich hier einander auf, wenn eine flüchtig vorübergehende Ungezogenheit eines rohen Volks bei uns lange vergessen ist. Da faßt er einen recht herzlichen Haß auf die armen Leute; sie kommen ihm abscheulich, ja wie Thiere und Ungeheuer vor; er sieht sich nach Feuer und Schwert um, und wähnt, so bändige man Menschen.

Machiavell. Ihr scheint mir zu heftig, ihr nehmt die Sache zu hoch. Bleibt ihr nicht Regentin?

Regentin. Das kenn' ich. Er wird eine Instruction bringen. — Ich bin in Staatsgeschäften alt genug geworden, um zu wissen, wie man einen verdrängt, ohne ihm seine Bestallung zu nehmen. — Erst wird er eine Instruction bringen, die wird unbestimmt und schief seyn; er wird um sich greifen, denn er hat die Gewalt; und wenn ich mich beklage, wird er eine

geheime Instruction vorschützen; wenn ich sie sehen will, wird er mich herumziehen; wenn ich drauf bestehe, wird er mir ein Papier zeigen, das ganz was anders enthält; und wenn ich mich da nicht beruhige, gar nicht mehr thun, als wenn ich redete. — Indeß wird er, was ich fürchte, gethan, und was ich wünsche, weit abwärts gelenkt haben.

Machiavell. Ich wollt', ich könnt' euch widersprechen.

Regentin. Was ich mit unsäglicher Geduld beruhigte, wird er durch Härte und Grausamkeit wieder aufhetzen; ich werde vor meinen Augen mein Werk verloren sehn, und überdieß noch seine Schuld zu tragen haben.

Machiavell. Erwarten's Eure Hoheit.

Regentin. So viel Gewalt hab' ich über mich, um stille zu seyn. Laß ihn kommen; ich werde ihm mit der besten Art Platz machen, eh er mich verdrängt.

Machiavell. So rasch diesen wichtigen Schritt?

Regentin. Schwerer als du denkst. Wer zu herrschen gewohnt ist, wer's hergebracht hat, daß jeden Tag das Schicksal von Tausenden in seiner Hand liegt, steigt vom Throne wie ins Grab. Aber besser so, als einem Gespenste gleich unter den Lebenden bleiben, und mit hohlem Ansehn einen Platz behaupten wollen, den ihm ein anderer abgeerbt hat, und nun besitzt und genießt.

Clärchens Wohnung.

Clärchen. Mutter.

Mutter. So eine Liebe wie Brackenburgs hab' ich nie gesehen; ich glaubte, sie sey nur in Heldengeschichten.

Clärchen (geht in der Stube auf und ab, ein Lied zwischen den Lippen summend).

Glücklich allein
Ist die Seele, die liebt.

Mutter. Er vermuthet deinen Umgang mit Egmont; und ich glaube, wenn du ihm ein wenig freundlich thätest, wenn du wolltest, er heirathete dich noch.

Clärchen (singt).

Freudvoll
Und leidvoll,
Gedankenvoll seyn;
Langen
Und bangen
In schwebender Pein;
Himmelhoch jauchzend,
Zum Tode betrübt;
Glücklich allein
Ist die Seele, die liebt.

Mutter. Laß das Heiopopeio.

Clärchen. Scheltet mir's nicht; es ist ein kräftig Lied. Hab' ich doch schon manchmal ein großes Kind damit schlafen gewiegt.

Mutter. Du hast doch nichts im Kopfe als deine Liebe. Vergäßest du nur nicht alles über das Eine. Den Brackenburg solltest du in Ehren halten, sag' ich dir. Er kann dich noch einmal glücklich machen.

Clärchen. Er?

Mutter. O ja! es kommt eine Zeit! — Ihr Kinder seht nichts voraus, und überhorcht unsre Erfahrungen. Die Jugend und die schöne Liebe, alles hat sein Ende; und es kommt eine Zeit, wo man Gott dankt, wenn man irgendwo unterkriechen kann.

Clärchen (schaudert, schweigt und fährt auf). Mutter, laßt die Zeit kommen wie den Tod. Dran vorzudenken ist schreckhaft! — Und wenn er kommt! Wenn wir müssen — dann — wollen wir uns geberden wie wir können — Egmont, ich dich entbehren! — (In Thränen.) Nein, es ist nicht möglich, nicht möglich.

Egmont in einem Reitermantel, den Hut ins Gesicht gedrückt.

Clärchen!

Clärchen (thut einen Schrei, fährt zurück). Egmont! (Sie eilt auf ihn zu.) Egmont! (Sie umarmt ihn und ruht an ihm.) O du guter, lieber, süßer! Kommst du? bist du da?

Egmont. Guten Abend, Mutter!

Mutter. Gott grüß' euch, edler Herr! Meine Kleine ist fast vergangen, daß ihr so lang' ausbleibt; sie hat wieder den ganzen Tag von euch geredet und gesungen.

Egmont. Ihr gebt mir doch ein Nachtessen?

Mutter. Zu viel Gnade. Wenn wir nur etwas hätten.

Clärchen. Freilich! Seyd nur ruhig, Mutter; ich habe schon alles darauf eingerichtet, ich habe etwas zubereitet. Verrathet mich nicht, Mutter.

Mutter. Schmal genug.

Clärchen. Wartet nur! Und dann denk' ich: wenn er bei mir ist, hab' ich gar keinen Hunger; da sollte er auch keinen großen Appetit haben, wenn ich bei ihm bin.

Egmont. Meinst du?

Clärchen (stampft mit dem Fuße und kehrt sich unwillig um).

Egmont. Wie ist dir?

Clärchen. Wie seyd ihr heute so kalt! Ihr habt mir noch keinen Kuß angeboten. Warum habt ihr die Arme in den Mantel gewickelt, wie ein Wochenkind? Ziemt keinem Soldaten noch Liebhaber, die Arme eingewickelt zu haben.

Egmont. Zu Zeiten, Liebchen, zu Zeiten. Wenn der Soldat auf der Lauer steht und dem Feinde etwas abliſten möchte, da nimmt er sich zusammen, faßt sich selbst in seine Arme und kaut seinen Anschlag reif. Und ein Liebhaber —

Mutter. Wollt ihr euch nicht setzen? es euch nicht bequem machen? Ich muß in die Küche; Clärchen denkt an nichts, wenn ihr da seyd. Ihr müßt fürlieb nehmen.

Egmont. Euer guter Wille ist die beste Würze.

(Mutter ab.)

Clärchen. Und was wäre denn meine Liebe?

Egmont. So viel du willst.

Clärchen. Vergleicht sie, wenn ihr das Herz habt.

Egmont. Zuvörderst also. (Er wirft den Mantel ab, und steht in einem prächtigen Kleide da.)

Clärchen. O je!

Egmont. Nun hab' ich die Arme frei. (Er herzt sie.)

Clärchen. Laßt! Ihr verderbt euch. (Sie tritt zurück.) Wie prächtig! Da darf ich euch nicht anrühren.

Egmont. Bist du zufrieden. Ich versprach dir, einmal spanisch zu kommen.

Clärchen. Ich bat euch zeither nicht mehr drum; ich dachte, ihr wolltet nicht — Ach und das goldne Vließ!

Egmont. Da siehst du's nun.

Clärchen. Das hat dir der Kaiser umgehängt?

Egmont. Ja, Kind! und Kette und Zeichen geben dem, der sie trägt, die edelsten Freiheiten. Ich erkenne auf Erden keinen Richter über meine Handlungen, als den Großmeister des Ordens mit dem versammelten Kapitel der Ritter.

Clärchen. O du dürftest die ganze Welt über dich richten lassen. — Der Sammet ist gar zu herrlich, und die Passement-Arbeit! und das Gestickte! — Man weiß nicht, wo man anfangen soll.

Egmont. Sieh dich nur satt.

Clärchen. Und das goldne Vließ! Ihr erzähltet mir die Geschichte und sagtet: es sei ein Zeichen alles Großen und Kostbaren, was man mit Müh' und Fleiß verdient und erwirbt. Es ist sehr kostbar — ich kann's deiner Liebe vergleichen. — Ich trage sie eben so am Herzen — und hernach —

Egmont. Was willst du sagen?

Clärchen. Hernach vergleicht sich's auch wieder nicht.

Egmont. Wie so?

Clärchen. Ich habe sie nicht mit Müh' und Fleiß erworben, nicht verdient.

Egmont. In der Liebe ist es anders. Du verdienst sie, weil du dich nicht darum bewirbst — und die Leute erhalten sie auch meist allein, die nicht darnach jagen.

Clärchen. Hast du das von dir abgenommen? Hast du diese stolze Anmerkung über dich selbst gemacht? du, den alles Volk liebt?

Egmont. Hätt' ich nur etwas für sie gethan! könnt' ich etwas für sie thun! es ist ihr guter Wille, mich zu lieben.

Clärchen. Du warst gewiß heute bei der Regentin?

Egmont. Ich war bei ihr.

Clärchen. Bist du gut mit ihr?

Egmont. Es sieht einmal so aus. Wir sind einander freundlich und dienstlich.

Clärchen. Und im Herzen?

Egmont. Will ich ihr wohl. Jedes hat seine eignen Absichten. Das thut nichts zur Sache. Sie ist eine treffliche Frau, kennt ihre Leute, und sähe tief genug, wenn sie auch nicht argwöhnisch wäre. Ich mache ihr viel zu schaffen, weil sie hinter meinem Betragen immer Geheimnisse sucht, und ich keine habe.

Clärchen. So gar keine?

Egmont. Eh nun! einen kleinen Hinterhalt. Jeder Wein setzt Weinstein in den Fässern an mit der Zeit. Oranien ist doch noch eine bessere Unterhaltung für sie und eine immer neue Aufgabe. Er hat sich in den Credit gesetzt, daß er immer etwas Geheimes vorhabe: und nun sieht sie immer nach seiner Stirne, was er wohl denken, auf seine Schritte, wohin er sie wohl richten möchte.

Clärchen. Verstellt sie sich?

Egmont. Regentin, und du fragst?

Clärchen. Verzeiht, ich wollte fragen: ist sie falsch?

Egmont. Nicht mehr und nicht weniger als jeder, der seine Absichten erreichen will.

Clärchen. Ich könnte mich in die Welt nicht finden. Sie hat aber auch einen männlichen Geist, sie ist ein ander Weib als wir Nätherinnen und Köchinnen. Sie ist groß, herzhaft, entschlossen.

Egmont. Ja, wenn's nicht gar zu bunt geht. Dießmal ist sie doch ein wenig aus der Fassung.

Clärchen. Wie so?

Egmont. Sie hat auch ein Bärtchen auf der Oberlippe, und manchmal einen Anfall von Podagra. Eine rechte Amazone!

Clärchen. Eine majestätische Frau! Ich scheute mich, vor sie zu treten.

Egmont. Du bist doch sonst nicht zaghaft — Es wäre auch nicht Furcht, nur jungfräuliche Scham.

Clärchen (schlägt die Augen nieder, nimmt seine Hand und lehnt sich an ihn).

Egmont. Ich verstehe dich! liebes Mädchen! du darfst die Augen aufschlagen. (Er küßt ihre Augen.)

Clärchen. Laß mich schweigen! Laß mich dich halten. Laß

mich dir in die Augen sehen; alles drin finden, Trost und Hoffnung und Freude und Kummer. (Sie umarmt ihn, und sieht ihn an.) Sag' mir! Sage! ich begreife nicht! bist du Egmont? der Graf Egmont? der große Egmont, der so viel Aufsehn macht, von dem in den Zeitungen steht, an dem die Provinzen hängen?

Egmont. Nein, Clärchen, das bin ich nicht.

Clärchen. Wie?

Egmont. Siehst du, Clärchen! — Laß mich sitzen! — (Er setzt sich, sie kniet vor ihn auf einen Schemel, legt ihre Arme auf seinen Schooß und sieht ihn an.) Jener Egmont ist ein verdrießlicher, steifer, kalter Egmont, der an sich halten, bald dieses, bald jenes Gesicht machen muß; geplagt, verkannt, verwickelt ist, wenn ihn die Leute für froh und fröhlich halten; geliebt von einem Volke, das nicht weiß, was es will; geehrt und in die Höhe getragen von einer Menge, mit der nichts anzufangen ist; umgeben von Freunden, denen er sich nicht überlassen darf; beobachtet von Menschen, die ihm auf alle Weise beikommen möchten; arbeitend und sich bemühend, oft ohne Zweck, meist ohne Lohn — o laß mich schweigen, wie es dem ergeht, wie es dem zu Muthe ist. Aber dieser, Clärchen, der ist ruhig, offen, glücklich, geliebt und gekannt von dem besten Herzen, das auch er ganz kennt und mit voller Liebe und Zutraun an das seine drückt. (Er umarmt sie.) Das ist dein Egmont!

Clärchen. So laß mich sterben! Die Welt hat keine Freuden auf diese!

Vierter Aufzug.

Straße.

Jetter. Zimmermeister.

Jetter. He! pst! he, Nachbar, ein Wort!

Zimmermeister. Geh deines Pfads, und sey ruhig.

Jetter. Nur ein Wort. Nichts neues?

Zimmermeister. Nichts, als daß uns von neuem zu reden verboten ist.

Jetter. Wie?

Zimmermeister. Tretet hier ans Haus an. Hütet euch! Der Herzog von Alba hat gleich bei seiner Ankunft einen Befehl ausgehen lassen, dadurch zwei oder drei, die auf der Straße zusammen sprechen, des Hochverraths ohne Untersuchung schuldig erklärt sind.

Jetter. O weh!

Zimmermeister. Bei ewiger Gefangenschaft ist verboten, von Staatssachen zu reden.

Jetter. O unsre Freiheit!

Zimmermeister. Und bei Todesstrafe soll niemand die Handlungen der Regierung mißbilligen.

Jetter. O unsre Köpfe!

Zimmermeister. Und mit großem Versprechen werden Väter, Mütter, Kinder, Verwandte, Freunde, Dienstboten eingeladen, was in dem Innersten des Hauses vorgeht, bei dem besonders niedergesetzten Gerichte zu offenbaren.

Jetter. Gehn wir nach Hause.

Zimmermeister. Und den Folgsamen ist versprochen, daß sie weder an Leibe, noch Ehre, noch Vermögen einige Kränkung erdulden sollen.

Jetter. Wie gnädig! War mir's doch gleich weh, wie der Herzog in die Stadt kam. Seit der Zeit ist mir's, als wäre der Himmel mit einem schwarzen Flor überzogen und hinge so tief herunter, daß man sich bücken müsse, um nicht daran zu stoßen.

Zimmermeister. Und wie haben dir seine Soldaten gefallen? Gelt! das ist eine andre Art von Krebsen, als wir sie sonst gewohnt waren.

Jetter. Pfui! Es schnürt einem das Herz ein, wenn man so einen Haufen die Gassen hinab marschiren sieht. Kerzengerad', mit unverwandtem Blick, Ein Tritt so viel ihrer sind. Und wenn sie auf der Schildwache stehen, und du gehst an einem vorbei, ist's, als wenn er dich durch und durch sehen wollte, und sieht so steif und mürrisch aus, daß du auf allen Ecken einen Zuchtmeister zu sehen glaubst. Sie thun mir gar nicht wohl. Unsre Miliz war doch noch ein lustig Volk; sie nahmen sich was heraus, standen mit ausgegrätschten Beinen da, hatten den Hut überm Ohr, lebten und ließen leben; diese Kerle aber sind wie Maschinen, in denen ein Teufel sitzt.

Zimmermeister. Wenn so einer ruft: „Halt!" und anschlägt, meinst du, man hielte?

Jetter. Ich wäre gleich des Todes.

Zimmermeister. Gehn wir nach Hause.

Jetter. Es wird nicht gut. Adieu.

Soest tritt auf.

Freunde! Genossen!

Zimmermeister. Still! Laßt uns gehen.

Soest. Wißt ihr?

Jetter. Nur zu viel!

Soest. Die Regentin ist weg.

Jetter. Nun gnad' uns Gott!

Zimmermeister. Die hielt uns noch.

Soest. Auf einmal und in der Stille. Sie konnte sich mit

dem Herzog nicht vertragen; sie ließ dem Adel melden, sie komme wieder. Niemand glaubt's.

Zimmermeister. Gott verzeih's dem Adel, daß er uns diese neue Geißel über den Hals gelassen hat. Sie hätten es abwenden können. Unsre Privilegien sind hin.

Jetter. Um Gottes willen nichts von Privilegien! Ich wittre den Geruch von einem Executionsmorgen; die Sonne will nicht hervor, die Nebel stinken.

Soest. Oranien ist auch weg.

Zimmermeister. So sind wir denn ganz verlassen!

Soest. Graf Egmont ist noch da.

Jetter. Gott sey Dank! Stärken ihn alle Heiligen, daß er sein Bestes thut; der ist allein was vermögend.

Vansen tritt auf.

Find' ich endlich ein Paar, die noch nicht untergekrochen sind?

Jetter. Thut uns den Gefallen und geht fürbaß.

Vansen. Ihr seyd nicht höflich.

Zimmermeister. Es ist gar keine Zeit zu Complimenten. Juckt euch der Buckel wieder? Seyd ihr schon durchgeheilt?

Vansen. Fragt einen Soldaten nach seinen Wunden! Wenn ich auf Schläge was gegeben hätte, wäre sein Tage nichts aus mir geworden.

Jetter. Es kann ernstlicher werden.

Vansen. Ihr spürt von dem Gewitter, das aufsteigt, eine erbärmliche Mattigkeit in den Gliedern, scheint's.

Zimmermeister. Deine Glieder werden sich bald wo anders eine Motion machen, wenn du nicht ruhst.

Vansen. Armselige Mäuse, die gleich verzweifeln, wenn der Hausherr eine neue Katze anschafft! Nur ein bißchen anders; aber wir treiben unser Wesen vor wie nach, seyd nur ruhig.

Zimmermeister. Du bist ein verwegener Taugenichts.

Vansen. Gevatter Tropf! Laß du den Herzog nur gewähren. Der alte Kater sieht aus, als wenn er Teufel statt Mäuse gefressen hätte und könnte sie nun nicht verdauen. Laßt ihn nur erst; er muß auch essen, trinken, schlafen wie andere Menschen. Es ist mir nicht bange, wenn wir unsere Zeit recht

nehmen. Im Anfange geht's rasch; nachher wird er auch finden, daß in der Speisekammer unter den Speckseiten besser leben ist und des Nachts zu ruhen, als auf dem Fruchtboden einzelne Mäuschen zu erlisten. Geht nur, ich kenne die Statthalter.

Zimmermeister. Was so einem Menschen alles durchgeht! Wenn ich in meinem Leben so etwas gesagt hätte, hielt' ich mich keine Minute für sicher.

Vansen. Seyd nur ruhig. Gott im Himmel erfährt nichts von euch Würmern, geschweige der Regent.

Jetter. Lästermaul!

Vansen. Ich weiß andere, denen es besser wäre, sie hätten statt ihres Heldenmuths eine Schneiderader im Leibe.

Zimmermeister. Was wollt ihr damit sagen?

Vansen. Hm! den Grafen mein' ich.

Jetter. Egmont! Was soll der fürchten?

Vansen. Ich bin ein armer Teufel, und könnte ein ganzes Jahr leben von dem, was er in Einem Abende verliert. Und doch könnt' er mir sein Einkommen eines ganzen Jahrs geben, wenn er meinen Kopf auf eine Viertelstunde hätte.

Jetter. Du denkst dich was rechts. Egmonts Haare sind gescheidter als dein Hirn.

Vansen. Red't ihr! Aber nicht feiner. Die Herren betrügen sich am ersten. Er sollte nicht trauen.

Jetter. Was er schwätzt! So ein Herr!

Vansen. Eben weil er kein Schneider ist.

Jetter. Ungewaschen Maul!

Vansen. Dem wollt' ich eure Courage nur eine Stunde in die Glieder wünschen, daß sie ihm da Unruh machte und ihn so lange neckte und juckte, bis er aus der Stadt müßte.

Jetter. Ihr redet recht unverständig; er ist so sicher wie der Stern am Himmel.

Vansen. Hast du nie einen sich schneuzen gesehn? Weg war er!

Zimmermeister. Wer will ihm denn was thun?

Vansen. Wer will? Willst du's etwa hindern? Willst du einen Aufruhr erregen, wenn sie ihn gefangen nehmen?

Jetter. Ah!

Vanſen. Wollt ihr eure Rippen für ihn wagen?

Soeſt. Eh!

Vanſen (ſie nachäffend). Ih! Oh! Uh! Verwundert euch durchs ganze Alphabet. So iſt's und bleibt's! Gott bewahre ihn.

Jetter. Ich erſchrecke über eure Unverſchämtheit. So ein edler, rechtſchaffener Mann ſollte was zu befürchten haben?

Vanſen. Der Schelm ſitzt überall im Vortheil. Auf dem Armenſünder-Stühlchen hat er den Richter zum Narren; auf dem Richterſtuhl macht er den Inquiſiten mit Luſt zum Verbrecher. Ich habe ſo ein Protocoll abzuſchreiben gehabt, wo der Commiſſarius ſchwer Lob und Geld vom Hofe erhielt, weil er einen ehrlichen Teufel, an den man wollte, zum Schelmen verhört hatte.

Zimmermeiſter. Das iſt wieder friſch gelogen. Was wollen ſie denn heraus verhören, wenn einer unſchuldig iſt?

Vanſen. O Spatzenkopf! Wo nichts heraus zu verhören iſt, da verhört man hinein. Ehrlichkeit macht unbeſonnen, auch wohl trotzig. Da fragt man erſt ſachte weg, und der Gefangne iſt ſtolz auf ſeine Unſchuld, wie ſie's heißen, und ſagt alles gerad zu, was ein Verſtändiger verbärge. Dann macht der Inquiſitor aus den Antworten wieder Fragen, und paßt ja auf, wo irgend ein Widerſprüchelchen erſcheinen will; da knüpft er ſeinen Strick an; und läßt ſich der dumme Teufel betreten, daß er hier etwas zu viel, dort etwas zu wenig geſagt, oder wohl gar aus Gott weiß was für einer Grille einen Umſtand verſchwiegen hat, auch wohl irgend an einem Ende ſich hat ſchrecken laſſen: dann ſind wir auf dem rechten Weg! Und ich verſichere euch, mit mehr Sorgfalt ſuchen die Bettelweiber nicht die Lumpen aus dem Kehricht, als ſo ein Schelmenfabricant aus kleinen, ſchiefen, verſchobenen, verrückten, verdrückten, geſchloſſenen, bekannten, geläugneten Anzeigen und Umſtänden ſich endlich einen ſtrohlumpenen Vogelſcheu zuſammenkünſtelt, um wenigſtens ſeinen Inquiſiten in effigie hängen zu können. Und Gott mag der arme Teufel danken, wenn er ſich noch kann hängen ſehen.

Jetter. Der hat eine geläufige Zunge.

Zimmermeiſter. Mit Fliegen mag das angehen. Die Weſpen lachen eures Geſpinnſtes.

Vansen. Nachdem die Spinnen sind. Seht, der lange Herzog hat euch so ein rein Ansehn von einer Kreuzspinne, nicht einer dickbäuchigen, die sind weniger schlimm, aber so einer langfüßigen, schmalleibigen, die vom Fraße nicht feist wird und recht dünne Fäden zieht, aber desto zähere.

Jetter. Egmont ist Ritter des goldnen Vließes; wer darf Hand an ihn legen? Nur von seines Gleichen kann er gerichtet werden, nur vom gesammten Orden. Dein loses Maul, dein böses Gewissen verführen dich zu solchem Geschwätz.

Vansen. Will ich ihm darum übel? Mir kann's recht seyn. Es ist ein trefflicher Herr. Ein Paar meiner guten Freunde, die anderwärts schon wären gehangen worden, hat er mit einem Buckel voll Schläge verabschiedet. Nun geht! Geht! Ich rath' es euch selbst. Dort seh' ich wieder eine Runde antreten; die sehen nicht aus, als wenn sie so bald Brüderschaft mit uns trinken würden. Wir wollen's abwarten, und nur sachte zusehen. Ich hab' ein Paar Nichten und einen Gevatter Schenkwirth; wenn sie von denen gekostet haben, und werden dann nicht zahm, so sind sie ausgepichte Wölfe.

Der Culenburgische Palast.

Wohnung des Herzogs von Alba.

Silva und Gomez begegnen einander.

Silva. Hast du die Befehle des Herzogs ausgerichtet?

Gomez. Pünctlich. Alle tägliche Runden sind beordert, zur bestimmten Zeit an verschiedenen Plätzen einzutreffen, die ich ihnen bezeichnet habe; sie gehen indeß, wie gewöhnlich, durch die Stadt, um Ordnung zu erhalten. Keiner weiß von dem andern; jeder glaubt, der Befehl gehe ihn allein an, und in einem Augenblick kann alsdann der Cordon gezogen, und alle Zugänge zum Palast können besetzt seyn. Weißt du die Ursache dieses Befehls?

Silva. Ich bin gewohnt, blindlings zu gehorchen. Und wem gehorcht sich's leichter als dem Herzoge? da bald der Ausgang beweist, daß er recht befohlen hat.

Gomez. Gut! Gut! Auch scheint es mir kein Wunder, daß du so verschlossen und einsylbig wirst wie er, da du immer um ihn seyn mußt. Mir kommt es fremd vor, da ich den leichteren italiänischen Dienst gewohnt bin. An Treue und Gehorsam bin ich der alte; aber ich habe mir das Schwätzen und Räsonniren angewöhnt. Ihr schweigt alle und laßt es euch nie wohl seyn. Der Herzog gleicht mir einem ehernen Thurm ohne Pforte, wozu die Besatzung Flügel hätte. Neulich hört' ich ihn bei Tafel von einem frohen freundlichen Menschen sagen: er sey wie eine schlechte Schenke mit einem ausgesteckten Branntwein-Zeichen, um Müßiggänger, Bettler und Diebe herein zu locken.

Silva. Und hat er uns nicht schweigend hierher geführt?

Gomez. Dagegen ist nichts zu sagen. Gewiß! Wer Zeuge seiner Klugheit war, wie er die Armee aus Italien hierher brachte, der hat etwas gesehen. Wie er sich durch Freund und Feind, durch die Franzosen, Königlichen und Ketzer, durch die Schweizer und Verbundenen gleichsam durchschmiegte, die strengste Mannszucht hielt, und einen Zug, den man so gefährlich achtete, leicht und ohne Anstoß zu leiten wußte! — Wir haben was gesehen, was lernen können.

Silva. Auch hier! Ist nicht alles still und ruhig, als wenn kein Aufstand gewesen wäre?

Gomez. Nun, es war auch schon meist still, als wir herkamen.

Silva. In den Provinzen ist es viel ruhiger geworden; und wenn sich noch einer bewegt, so ist es um zu entfliehen. Aber auch diesem wird er die Wege bald versperren, denk' ich.

Gomez. Nun wird er erst die Gunst des Königs gewinnen.

Silva. Und uns bleibt nichts angelegner, als uns die seinige zu erhalten. Wenn der König hierher kommt, bleibt gewiß der Herzog und jeder, den er empfiehlt, nicht unbelohnt.

Gomez. Glaubst du, daß der König kommt?

Silva. Es werden so viele Anstalten gemacht, daß es höchst wahrscheinlich ist.

Gomez. Mich überreden sie nicht.

Silva. So rede wenigstens nicht davon. Denn wenn des Königs Absicht ja nicht seyn sollte, zu kommen, so ist sie's doch wenigstens gewiß, daß man es glauben soll.

Ferdinand, Alba's natürlicher Sohn.

Ist mein Vater noch nicht heraus?

Silva. Wir warten auf ihn.

Ferdinand. Die Fürsten werden bald hier seyn.

Gomez. Kommen sie heute?

Ferdinand. Oranien und Egmont.

Gomez (leise zu Silva). Ich begreife etwas.

Silva. So behalt' es für dich.

Herzog von Alba.

(Wie er herein und hervor tritt, treten die andern zurück.)

Gomez!

Gomez (tritt vor). Herr!

Alba. Du hast die Wachen vertheilt und beordert?

Gomez. Aufs genauste. Die täglichen Runden —

Alba. Genug. Du warteſt in der Galerie. Silva wird dir den Augenblick sagen, wenn du sie zusammenziehen, die Zugänge nach dem Palaste besetzen sollst. Das übrige weißt du.

Gomez. Ja, Herr! (Ab.)

Alba. Silva!

Silva. Hier bin ich.

Alba. Alles was ich von jeher an dir geschätzt habe, Muth, Entschlossenheit, unaufhaltsames Ausführen, das zeige heut.

Silva. Ich danke euch, daß ihr mir Gelegenheit gebt, zu zeigen, daß ich der alte bin.

Alba. Sobald die Fürsten bei mir eingetreten sind, dann eile gleich, Egmonts Geheimschreiber gefangen zu nehmen. Du hast alle Anstalten gemacht, die übrigen, welche bezeichnet sind, zu fahen?

Silva. Vertrau' auf uns. Ihr Schicksal wird sie, wie eine wohlberechnete Sonnenfinsterniß, pünctlich und schrecklich treffen.

Alba. Hast du sie genau beobachten lassen?

Silva. Alle; den Egmont vor andern. Er ist der einzige, der, seit du hier bist, sein Betragen nicht geändert hat. Den ganzen Tag von einem Pferd aufs andere, ladet Gäste, ist immer lustig und unterhaltend bei Tafel, würfelt, schießt und schleicht Nachts zum Liebchen. Die andern haben dagegen eine merkliche

Pauſe in ihrer Lebensart gemacht; ſie bleiben bei ſich; vor ihrer Thüre ſieht's aus, als wenn ein Kranker im Hauſe wäre.

Alba. Drum raſch! eh ſie uns wider Willen geneſen.

Silva. Ich ſtelle ſie. Auf deinen Befehl überhäufen wir ſie mit dienſtfertigen Ehren. Ihnen graut's; politiſch geben ſie uns einen ängſtlichen Dank, fühlen, das räthlichſte ſey, zu entfliehen. Keiner wagt einen Schritt, ſie zaudern, können ſich nicht vereinigen; und einzeln etwas kühnes zu thun, hält ſie der Gemeingeiſt ab. Sie möchten gern ſich jedem Verdacht entziehen, und machen ſich immer verdächtiger. Schon ſeh' ich mit Freuden deinen ganzen Anſchlag ausgeführt.

Alba. Ich freue mich nur über das Geſchehene, und auch über das nicht leicht; denn es bleibt ſtets noch übrig, was uns zu denken und zu ſorgen giebt. Das Glück iſt eigenſinnig, oft das Gemeine, das Nichtswürdige zu adeln und wohlüberlegte Thaten mit einem gemeinen Ausgang zu entehren. Verweile, bis die Fürſten kommen, dann gieb Gomez die Ordre, die Straßen zu beſetzen, und eile ſelbſt, Egmonts Schreiber und die übrigen gefangen zu nehmen, die dir bezeichnet ſind. Iſt es gethan, ſo komm hierher und meld' es meinem Sohne, daß er mir in den Rath die Nachricht bringe.

Silva. Ich hoffe dieſen Abend vor dir ſtehn zu dürfen.

Alba (geht nach ſeinem Sohne, der bisher in der Galerie geſtanden).

Silva. Ich traue mir es nicht zu ſagen; aber meine Hoffnung ſchwankt. Ich fürchte, es wird nicht werden, wie er denkt. Ich ſehe Geiſter vor mir, die ſtill und ſinnend auf ſchwarzen Schalen das Geſchick der Fürſten und vieler Tauſende wägen. Langſam wankt das Zünglein auf und ab; tief ſcheinen die Richter zu ſinnen; zuletzt ſinkt dieſe Schale, ſteigt jene, angehaucht vom Eigenſinn des Schickſals, und entſchieden iſt's.

(Ab.)

Alba (mit Ferdinand hervortretend). Wie fandſt du die Stadt?

Ferdinand. Es hat ſich alles gegeben. Ich ritt, als wie zum Zeitvertreib, Straß' auf Straß' ab. Eure wohlvertheilten Wachen halten die Furcht ſo angeſpannt, daß ſie ſich nicht zu lispeln unterſteht. Die Stadt ſieht einem Felde ähnlich, wenn

das Gewitter von weitem leuchtet; man erblickt keinen Vogel, kein Thier, als das eilend nach einem Schutzorte schlüpft.

Alba. Ist dir nichts weiter begegnet?

Ferdinand. Egmont kam mit einigen auf den Markt geritten; wir grüßten uns; er hatte ein rohes Pferd, das ich ihm loben mußte. „Laßt uns eilen, Pferde zuzureiten; wir werden sie bald brauchen!“ rief er mir entgegen. Er werde mich noch heute wiedersehn,“ sagte er, und komme auf euer Verlangen, mit euch zu rathschlagen.

Alba. Er wird dich wiedersehn.

Ferdinand. Unter allen Rittern, die ich hier kenne, gefällt er mir am besten. Es scheint, wir werden Freunde seyn.

Alba. Du bist noch immer zu schnell und wenig behutsam; immer erkenn' ich in dir den Leichtsinn deiner Mutter, der mir sie unbedingt in die Arme lieferte. Zu mancher gefährlichen Verbindung lud dich der Anschein voreilig ein.

Ferdinand. Euer Wille findet mich bildsam.

Alba. Ich vergebe deinem jungen Blute dieß leichtsinnige Wohlwollen, diese unachtsame Fröhlichkeit. Nur vergiß nicht, zu welchem Werke ich gesandt bin, und welchen Theil ich dir daran geben möchte.

Ferdinand. Erinnert mich, und schont mich nicht, wo ihr es nöthig haltet.

Alba (nach einer Pause). Mein Sohn!

Ferdinand. Mein Vater!

Alba. Die Fürsten kommen bald; Oranien und Egmont kommen. Es ist nicht Mißtrauen, daß ich dir erst jetzt entdecke, was geschehen soll. Sie werden nicht wieder von hinnen gehn.

Ferdinand. Was sinnst du?

Alba. Es ist beschlossen, sie festzuhalten. — Du erstaunst! Was du zu thun hast, höre; die Ursachen sollst du wissen, wenn es geschehen ist. Jetzt bleibt keine Zeit, sie auszulegen. Mit dir allein wünscht' ich das Größte, das Geheimste zu besprechen; ein starkes Band hält uns zusammengefesselt; du bist mir werth und lieb; auf dich möcht' ich alles häufen. Nicht die Gewohnheit zu gehorchen allein möcht' ich dir einprägen; auch den Sinn auszudrücken, zu befehlen, auszuführen, wünscht' ich in

dir fortzupflanzen; dir ein großes Erbtheil, dem Könige den brauchbarsten Diener zu hinterlassen; dich mit dem besten, was ich habe, auszustatten, daß du dich nicht schämen dürfest, unter deine Brüder zu treten.

Ferdinand. Was werd' ich dir nicht für diese Liebe schuldig, die du mir allein zuwendest, indem ein ganzes Reich vor dir zittert!

Alba. Nun höre, was zu thun ist. Sobald die Fürsten eingetreten sind, wird jeder Zugang zum Palaste besetzt. Dazu hat Gomez die Ordre. Silva wird eilen, Egmonts Schreiber mit den Verdächtigsten gefangen zu nehmen. Du hältst die Wache am Thore und in den Höfen in Ordnung. Vor allen Dingen besetze diese Zimmer hier neben mit den sichersten Leuten; dann warte auf der Galerie, bis Silva wiederkommt, und bringe mir irgend ein unbedeutend Blatt herein, zum Zeichen, daß sein Auftrag ausgerichtet ist. Dann bleib im Vorsaale, bis Oranien weggeht; folg' ihm; ich halte Egmont hier, als ob ich ihm noch was zu sagen hätte. Am Ende der Galerie fordre Oraniens Degen, rufe die Wache an, verwahre schnell den gefährlichsten Mann; und ich fasse Egmont hier.

Ferdinand. Ich gehorche, mein Vater. Zum erstenmal mit schwerem Herzen und mit Sorge.

Alba. Ich verzeihe dir's; es ist der erste große Tag, den du erlebst.

Silva tritt herein.

Ein Bote von Antwerpen. Hier ist Oraniens Brief! Er kommt nicht.

Alba. Sagt' es der Bote?

Silva. Nein, mir sagt's das Herz.

Alba. Aus dir spricht mein böser Genius. (*Nachdem er den Brief gelesen, winkt er beiden, und sie ziehen sich in die Galerie zurück. Er bleibt allein auf dem Vordertheile.*) Er kommt nicht! Bis auf den letzten Augenblick verschiebt er, sich zu erklären. Er wagt es, nicht zu kommen! So war denn dießmal wider Vermuthen der Kluge klug genug, nicht klug zu seyn! — Es rückt die Uhr! Noch einen kleinen Weg des Seigers, und ein großes Werk ist gethan

oder verſäumt, unwiederbringlich verſäumt: denn es iſt weder nachzuholen noch zu verheimlichen. Längſt hatt' ich alles reiflich abgewogen, und mir auch dieſen Fall gedacht, mir feſtgeſetzt, was auch in dieſem Falle zu thun ſey; und jetzt, da es zu thun iſt, wehr' ich mir kaum, daß nicht das Für und Wider mir aufs neue durch die Seele ſchwankt. — Iſt's räthlich, die andern zu fangen, wenn er mir entgeht? — Schieb' ich es auf, und laſſ' Egmont mit den Seinigen, mit ſo vielen entſchlüpfen, die nun, vielleicht nur heute noch, in meinen Händen ſind? So zwingt dich das Geſchick denn auch, du Unbezwinglicher? Wie lang' gedacht! Wie wohl bereitet! Wie groß, wie ſchön der Plan! Wie nah' die Hoffnung ihrem Ziele! Und nun im Augenblick des Entſcheidens biſt du zwiſchen zwei Uebel geſtellt; wie in einen Loostopf greifſt du in die dunkle Zukunft; was du faſſeſt, iſt noch zugerollt, dir unbewußt, ſey's Treffer oder Fehler! (Er wird aufmerkſam, wie einer, der etwas hört, und tritt ans Fenſter.) Er iſt es! — Egmont! Trug dich dein Pferd ſo leicht herein, und ſcheute vor dem Blutgeruche nicht, und vor dem Geiſte mit dem blanken Schwert, der an der Pforte dich empfängt? — Steig ab! — So biſt du mit dem einen Fuß im Grab! und ſo mit beiden! — Ja, ſtreichl' es nur, und klopfe für ſeinen muthigen Dienſt zum letztenmale den Nacken ihm — Und mir bleibt keine Wahl. In der Verblendung, wie hier Egmont naht, kann er dir nicht zum zweitenmal ſich liefern. — Hört!

Ferdinand und Silva (treten eilig herbei).

Alba. Ihr thut, was ich befahl; ich ändre meinen Willen nicht. Ich halte, wie es gehn will, Egmont auf, bis du mir von Silva die Nachricht gebracht haſt. Dann bleib in der Nähe. Auch dir raubt das Geſchick das große Verdienſt, des Königs größten Feind mit eigener Hand gefangen zu haben. (Zu Silva.) Eile! (Zu Ferdinand.) Geh' ihm entgegen. (Alba bleibt einige Augenblicke allein und geht ſchweigend auf und ab.)

Egmont tritt auf.

Ich komme, die Befehle des Königs zu vernehmen, zu hören, welchen Dienſt er von unſerer Treue verlangt, die ihm ewig ergeben bleibt.

Alba. Er wünscht vor allen Dingen euern Rath zu hören.

Egmont. Ueber welchen Gegenstand? Kommt Oranien auch? Ich vermuthete ihn hier.

Alba. Mir thut es leid, daß er uns eben in dieser wichtigen Stunde fehlt. Euern Rath, eure Meinung wünscht der König, wie diese Staaten wieder zu befriedigen. Ja, er hofft ihr werdet kräftig mitwirken, diese Unruhen zu stillen und die Ordnung der Provinzen völlig und dauerhaft zu gründen.

Egmont. Ihr könnt besser wissen als ich, daß schon alles genug beruhigt ist, ja, noch mehr beruhigt war, eh die Erscheinung der neuen Soldaten wieder mit Furcht und Sorge die Gemüther bewegte.

Alba. Ihr scheint andeuten zu wollen, das räthlichste sey gewesen, wenn der König mich gar nicht in den Fall gesetzt hätte, euch zu fragen.

Egmont. Verzeiht! Ob der König das Heer hätte schicken sollen, ob nicht vielmehr die Macht seiner majestätischen Gegenwart allein stärker gewirkt hätte, ist meine Sache nicht zu beurtheilen. Das Heer ist da, Er nicht. Wir aber müßten sehr undankbar, sehr vergessen sein, wenn wir uns nicht erinnerten, was wir der Regentin schuldig sind. Bekennen wir! Sie brachte durch ihr so kluges als tapferes Betragen die Aufrührer mit Gewalt und Ansehn, mit Ueberredung und List zur Ruhe, und führte zum Erstaunen der Welt ein rebellisches Volk in wenigen Monaten zu seiner Pflicht zurück.

Alba. Ich läugne es nicht. Der Tumult ist gestillt, und jeder scheint in die Gränzen des Gehorsams zurückgebannt. Aber hängt es nicht von eines jeden Willkür ab, sie zu verlassen? Wer will das Volk hindern, loszubrechen? Wo ist die Macht, sie abzuhalten? Wer bürgt uns, daß sie sich ferner treu und unterthänig zeigen werden? Ihr guter Wille ist alles Pfand, das wir haben.

Egmont. Und ist der gute Wille eines Volks nicht das sicherste, das edelste Pfand? Bei Gott! Wann darf sich ein König sicherer halten, als wenn sie alle für Einen, Einer für alle stehn? Sicherer gegen innere und äußere Feinde?

Alba. Wir werden uns doch nicht überreden sollen, daß es jetzt hier so steht?

Egmont. Der König schreibe einen General-Pardon aus, er beruhige die Gemüther; und bald wird man sehen, wie Treue und Liebe mit dem Zutrauen wieder zurückkehrt.

Alba. Und jeder, der die Majestät des Königs, der das Heiligthum der Religion geschändet, ginge frei und ledig hin und wieder! lebte den andern zum bereiten Beispiel, daß ungeheure Verbrechen straflos sind!

Egmont. Und ist ein Verbrechen des Unsinns, der Trunkenheit nicht eher zu entschuldigen, als grausam zu bestrafen? Besonders wo so sichre Hoffnung, wo Gewißheit ist, daß die Uebel nicht wiederkehren werden? Waren Könige darum nicht sicherer? Werden sie nicht von Welt und Nachwelt gepriesen, die eine Beleidigung ihrer Würde vergeben, bedauern, verachten konnten? Werden sie nicht eben deßwegen Gott gleich gehalten, der viel zu groß ist, als daß an ihn jede Lästerung reichen sollte?

Alba. Und eben darum soll der König für die Würde Gottes und der Religion, wir sollen für das Ansehn des Königs streiten. Was der Obere abzulehnen verschmäht, ist unsere Pflicht zu rächen. Ungestraft soll, wenn ich rathe, kein Schuldiger sich freuen.

Egmont. Glaubst du, daß du sie alle erreichen wirst? Hört man nicht täglich, daß die Furcht sie hie- und dahin, sie aus dem Lande treibt? Die Reichsten werden ihre Güter, sich, ihre Kinder und Freunde flüchten; der Arme wird seine nützlichen Hände dem Nachbar zubringen.

Alba. Sie werden, wenn man sie nicht verhindern kann. Darum verlangt der König Rath und That von jedem Fürsten, Ernst von jedem Statthalter; nicht nur Erzählung wie es ist, was werden könnte, wenn man alles gehen ließe wie's geht. Einem großen Uebel zusehen, sich mit Hoffnung schmeicheln, der Zeit vertrauen, etwa einmal drein schlagen, wie im Fastnachtsspiel, daß es klatscht und man doch etwas zu thun scheint, wenn man nichts thun möchte, heißt das nicht sich verdächtig machen, als sehe man dem Aufruhr mit Vergnügen zu, den man nicht erregen, wohl aber hegen möchte?

Egmont (im Begriff aufzufahren, nimmt sich zusammen, und spricht nach einer kleinen Pause gesetzt). Nicht jede Absicht ist offenbar,

und manches Mannes Absicht ist zu mißdeuten. Muß man doch auch von allen Seiten hören: es sei des Königs Absicht weniger, die Provinzen nach einförmigen und klaren Gesetzen zu regieren, die Majestät der Religion zu sichern und einen allgemeinen Frieden seinem Volke zu geben, als vielmehr sie unbedingt zu unterjochen, sie ihrer alten Rechte zu berauben, sich Meister von ihren Besitzthümern zu machen, die schönen Rechte des Adels einzuschränken, um derentwillen der Edle allein ihm dienen, ihm Leib und Leben widmen mag. Die Religion, sagt man, sey nur ein prächtiger Teppich, hinter dem man jeden gefährlichen Anschlag nur desto leichter ausdenkt. Das Volk liegt auf den Knieen, betet die heiligen gewirkten Zeichen an, und hinten lauscht der Vogelsteller, der sie berücken will.

Alba. Das muß ich von dir hören?

Egmont. Nicht meine Gesinnungen! Nur was bald hier, bald da, von Großen und von Kleinen, Klugen und Thoren gesprochen, laut verbreitet wird. Die Niederländer fürchten ein doppeltes Joch, und wer bürgt ihnen für ihre Freiheit?

Alba. Freiheit? Ein schönes Wort, wer's recht verstände. Was wollen sie für Freiheit? Was ist des Freiesten Freiheit? — Recht zu thun! — Und daran wird sie der König nicht hindern. Nein! nein! sie glauben sich nicht frei, wenn sie sich nicht selbst und andern schaden können. Wäre es nicht besser, abzudanken, als ein solches Volk zu regieren? Wenn auswärtige Feinde drängen, an die kein Bürger denkt, der mit dem nächsten nur beschäftigt ist, und der König verlangt Beistand, dann werden sie uneins unter sich, und verschwören sich gleichsam mit ihren Feinden. Weit besser ist's, sie einzuengen, daß man sie wie Kinder halten, wie Kinder zu ihrem Besten leiten kann. Glaube nur, ein Volk wird nicht alt, nicht klug; ein Volk bleibt immer kindisch.

Egmont. Wie selten kommt ein König zu Verstand! Und sollen sich viele nicht lieber vielen vertrauen als Einem? und nicht einmal dem Einen, sondern den Wenigen des Einen, dem Volke, das an den Blicken seines Herrn altert. Das hat wohl allein das Recht, klug zu werden.

Alba. Vielleicht eben darum, weil es sich nicht selbst überlassen ist.

Egmont. Und darum niemand gern sich selbst überlassen möchte. Man thue, was man will; ich habe auf deine Frage geantwortet, und wiederhole: Es geht nicht! Es kann nicht gehen! Ich kenne meine Landsleute. Es sind Männer, werth Gottes Boden zu betreten; ein jeder rund für sich, ein kleiner König, fest, rührig, fähig, treu, an alten Sitten hangend. Schwer ist's, ihr Zutrauen zu verdienen; leicht, zu erhalten. Starr und fest! Zu drücken sind sie; nicht zu unterdrücken.

Alba (der sich indeß einigemal umgesehen hat). Solltest du das alles in des Königs Gegenwart wiederholen?

Egmont. Desto schlimmer, wenn mich seine Gegenwart abschreckte! Desto besser für ihn, für sein Volk, wenn er mir Muth machte, wenn er mir Zutrauen einflößte, noch weit mehr zu sagen.

Alba. Was nützlich ist, kann ich hören, wie er.

Egmont. Ich würde ihm sagen: Leicht kann der Hirt eine ganze Heerde Schafe vor sich hintreiben, der Stier zieht seinen Pflug ohne Widerstand; aber dem edlen Pferde, das du reiten willst, mußt du seine Gedanken ablernen, du mußt nichts Unkluges, nichts unklug von ihm verlangen. Darum wünscht der Bürger seine alte Verfassung zu behalten, von seinen Landsleuten regiert zu seyn, weil er weiß, wie er geführt wird, weil er von ihnen Uneigennutz, Theilnehmung an seinem Schicksal hoffen kann.

Alba. Und sollte der Regent nicht Macht haben, dieses alte Herkommen zu verändern? und sollte nicht eben dieß sein schönstes Vorrecht seyn? Was ist bleibend auf dieser Welt? und sollte eine Staatseinrichtung bleiben können? Muß nicht in einer Zeitfolge jedes Verhältniß sich verändern, und eben darum eine alte Verfassung die Ursache von tausend Uebeln werden, weil sie den gegenwärtigen Zustand des Volkes nicht umfaßt? Ich fürchte, diese alten Rechte sind darum so angenehm, weil sie Schlupfwinkel bilden, in welchen der Kluge, der Mächtige, zum Schaden des Volks, zum Schaden des Ganzen, sich verbergen oder durchschleichen kann.

Egmont. Und diese willkürlichen Veränderungen, diese unbeschränkten Eingriffe der höchsten Gewalt, sind sie nicht Vorboten, daß Einer thun will, was Tausende nicht thun sollen?

Er will sich allein frei machen, um jeden seiner Wünsche befriedigen, jeden seiner Gedanken ausführen zu können. Und wenn wir uns ihm, einem guten weisen Könige, ganz vertrauten, sagt er uns für seine Nachkommen gut? daß keiner ohne Rücksicht, ohne Schonung regieren werde? Wer rettet uns alsdann von völliger Willkür, wenn er uns seine Diener, seine Nächsten sendet, die ohne Kenntniß des Landes und seiner Bedürfnisse nach Belieben schalten und walten, keinen Widerstand finden, und sich von jeder Verantwortung frei wissen.

Alba (der sich indeß wieder umgesehen hat). Es ist nichts natürlicher, als daß ein König durch sich zu herrschen gedenkt, und denen seine Befehle am liebsten aufträgt, die ihn am besten verstehen, verstehen wollen, die seinen Willen unbedingt ausrichten.

Egmont. Und eben so natürlich ist's, daß der Bürger von dem regiert seyn will, der mit ihm geboren und erzogen ist, der gleichen Begriff mit ihm von Recht und Unrecht gefaßt hat, den er als seinen Bruder ansehen kann.

Alba. Und doch hat der Adel mit diesen seinen Brüdern sehr ungleich getheilt.

Egmont. Das ist vor Jahrhunderten geschehen, und wird jetzt ohne Neid geduldet. Würden aber neue Menschen ohne Noth gesendet, die sich zum zweitenmale auf Unkosten der Nation bereichern wollten, sähe man sich einer strengen, kühnen, unbedingten Habsucht ausgesetzt, das würde eine Gährung machen, die sich nicht leicht in sich selbst auflöste.

Alba. Du sagst mir, was ich nicht hören sollte; auch ich bin fremd.

Egmont. Daß ich dir's sage, zeigt dir, daß ich dich nicht meine.

Alba. Und auch so wünscht' ich es nicht von dir zu hören. Der König sandte mich mit Hoffnung, daß ich hier den Beistand des Adels finden würde. Der König will seinen Willen. Der König hat nach tiefer Ueberlegung gesehen, was dem Volke frommt; es kann nicht bleiben und gehen wie bisher. Des Königs Absicht ist, sie selbst zu ihrem eignen Besten einzuschränken, ihr eigenes Heil, wenn's seyn muß, ihnen aufzudringen, die schädlichen Bürger aufzuopfern, damit die übrigen Ruhe finden, des

Glücks einer weisen Regierung genießen können. Dieß ist sein Entschluß; diesen dem Adel kund zu machen, habe ich Befehl; und Rath verlang' ich in seinem Namen, wie es zu thun sey, nicht was: denn das hat Er beschlossen.

Egmont. Leider rechtfertigen deine Worte die Furcht des Volks, die allgemeine Furcht! So hat er denn beschlossen, was kein Fürst beschließen sollte. Die Kraft seines Volks, ihr Gemüth, den Begriff, den sie von sich selbst haben, will er schwächen, niederdrücken, zerstören, um sie bequem regieren zu können. Er will den innern Kern ihrer Eigenheit verderben; gewiß in der Absicht, sie glücklicher zu machen. Er will sie vernichten, damit sie Etwas werden, ein ander Etwas. O wenn seine Absicht gut ist, so wird sie mißgeleitet! Nicht dem Könige widersetzt man sich; man stellt sich nur dem Könige entgegen, der einen falschen Weg zu wandeln die ersten unglücklichen Schritte macht.

Alba. Wie du gesinnt bist, scheint es ein vergeblicher Versuch, uns vereinigen zu wollen. Du denkst gering vom Könige und verächtlich von seinen Räthen, wenn du zweifelst, das alles sey nicht schon gedacht, geprüft, gewogen worden. Ich habe keinen Auftrag, jedes Für und Wider noch einmal durchzugehen. Gehorsam fordre ich von dem Volke — und von Euch, ihr Ersten, Edelsten, Rath und That, als Bürgen dieser unbedingten Pflicht.

Egmont. Fordre unsre Häupter, so ist es auf Einmal gethan. Ob sich der Nacken diesem Joche biegen, ob er sich vor dem Beile ducken soll, kann einer edeln Seele gleich seyn. Umsonst hab' ich so viel gesprochen; die Luft hab' ich erschüttert, weiter nichts gewonnen.

Ferdinand kommt.

Verzeiht, daß ich euer Gespräch unterbreche. Hier ist ein Brief, dessen Ueberbringer die Antwort dringend macht.

Alba. Erlaubt mir, daß ich sehe, was er enthält. (Tritt an die Seite.)

Ferdinand (zu Egmont). Es ist ein schönes Pferd, das eure Leute gebracht haben, euch abzuholen.

Egmont. Es ist nicht das schlimmste. Ich hab' es schon eine Weile; ich denk' es wegzugeben. Wenn es euch gefällt, so werden wir vielleicht des Handels einig.

Ferdinand. Gut, wir wollen sehn.

Alba (winkt seinem Sohne, der sich in den Grund zurückzieht).

Egmont. Lebt wohl! entlaßt mich: denn ich wüßte bei Gott! nicht mehr zu sagen.

Alba. Glücklich hat dich der Zufall verhindert, deinen Sinn noch weiter zu verrathen. Unvorsichtig entwickelst du die Falten deines Herzens, und klagst dich selbst weit strenger an, als ein Widersacher gehässig thun könnte.

Egmont. Dieser Vorwurf rührt mich nicht; ich kenne mich selbst genug, und weiß, wie ich dem König angehöre; weit mehr als viele, die in seinem Dienst sich selber dienen. Ungern scheid' ich aus diesem Streite, ohne ihn beigelegt zu sehen, und wünsche nur, daß uns der Dienst des Herrn, das Wohl des Landes bald vereinigen möge. Es wirkt vielleicht ein wiederholtes Gespräch, die Gegenwart der übrigen Fürsten, die heute fehlen, in einem glücklichern Augenblick, was heut unmöglich scheint. Mit dieser Hoffnung entfern' ich mich.

Alba (der zugleich seinem Sohn Ferdinand ein Zeichen gibt). Halt, Egmont! — Deinen Degen! — (Die Mittelthür öffnet sich: man sieht die Galerie mit Wachen besetzt, die unbeweglich bleibt.)

Egmont (der staunend eine Weile geschwiegen). Dieß war die Absicht? Dazu hast du mich berufen? (Nach dem Degen greifend, als wenn er sich vertheidigen wollte.) Bin ich denn wehrlos?

Alba. Der König befiehlt's, du bist mein Gefangener. (Zugleich treten von beiden Seiten Gewaffnete herein.)

Egmont (nach einer Stille). Der König! — Oranien! Oranien! (Nach einer Pause, seinen Degen hingebend.) So nimm ihn! Er hat weit öfter des Königs Sache vertheidigt, als diese Brust beschützt. (Er geht durch die Mittelthür ab: die Gewaffneten, die im Zimmer sind, folgen ihm; ingleichen Alba's Sohn. Alba bleibt stehen. Der Vorhang fällt.)

Fünfter Aufzug.

Straße.

Dämmerung.

Clärchen. Brackenburg. Bürger.

Brackenburg. Liebchen, um Gottes willen, was nimmſt du vor?

Clärchen. Komm mit, Brackenburg! Du mußt die Menſchen nicht kennen; wir befreien ihn gewiß. Denn was gleicht ihrer Liebe zu ihm? Jeder fühlt, ich ſchwör' es, in ſich die brennende Begier, ihn zu retten, die Gefahr von einem koſtbaren Leben abzuwenden und dem Freieſten die Freiheit wiederzugeben. Komm! es fehlt nur an der Stimme, die ſie zuſammenruft. In ihrer Seele lebt noch ganz friſch, was ſie ihm ſchuldig ſind! und daß ſein mächtiger Arm allein von ihnen das Verderben abhält, wiſſen ſie. Um ſeinet- und ihretwillen müſſen ſie alles wagen. Und was wagen wir? Zum höchſten unſer Leben, das zu erhalten nicht der Mühe werth iſt, wenn er umkommt.

Brackenburg. Unglückliche! du ſiehſt nicht die Gewalt, die uns mit ehernen Banden gefeſſelt hat.

Clärchen. Sie ſcheint mir nicht unüberwindlich. Laß uns nicht lang' vergebliche Worte wechſeln. Hier kommen von den alten, redlichen, wackern Männern! Hört, Freunde! Nachbarn, hört! — Sagt, wie iſt es mit Egmont?

Zimmermeiſter. Was will das Kind? Laß ſie ſchweigen!

Clärchen. Tretet näher, daß wir ſachte reden, bis wir einig ſind und ſtärker. Wir dürfen nicht einen Augenblick verſäumen! Die freche Tyrannei, die es wagt, ihn zu feſſeln, zuckt ſchon den Dolch, ihn zu ermorden. O Freunde! mit jedem Schritt

der Dämmerung werd' ich ängstlicher. Ich fürchte diese Nacht. Kommt! wir wollen uns theilen; mit schnellem Lauf von Quartier zu Quartier rufen wir die Bürger heraus. Ein jeder greife zu seinen alten Waffen. Auf dem Markte treffen wir uns wieder, und unser Strom reißt einen jeden mit sich fort. Die Feinde sehen sich umringt und überschwemmt, und sind erdrückt. Was kann uns eine Hand voll Knechte widerstehen? Und Er in unsrer Mitte kehrt zurück, sieht sich befreit, und kann uns einmal danken, uns, die wir ihm so tief verschuldet worden. Er sieht vielleicht — gewiß, er sieht das Morgenroth am freien Himmel wieder.

Zimmermeister. Wie ist dir, Mädchen?

Clärchen. Könnt ihr mich mißverstehn? Vom Grafen sprech' ich! Ich spreche von Egmont.

Jetter. Nennt den Namen nicht! Er ist tödtlich.

Clärchen. Den Namen nicht! Wie? Nicht diesen Namen? Wer nennt ihn nicht bei jeder Gelegenheit? Wo steht er nicht geschrieben? In diesen Sternen hab' ich oft mit allen seinen Lettern ihn gelesen. Nicht nennen? Was soll das? Freunde! Gute, theure Nachbarn, ihr träumt; besinnt euch. Seht mich nicht so starr und ängstlich an! Blickt nicht schüchtern hie und da bei Seite. Ich ruf' euch ja nur zu, was jeder wünscht. Ist meine Stimme nicht eures Herzens eigene Stimme? Wer würfe sich in dieser bangen Nacht, eh er sein unruhvolles Bette besteigt, nicht auf die Kniee, ihn mit ernstlichem Gebet vom Himmel zu erringen? Fragt euch einander! frage jeder sich selbst! und wer spricht mir nicht nach: „Egmonts Freiheit oder den Tod!"

Jetter. Gott bewahr' uns! Da giebt's ein Unglück.

Clärchen. Bleibt! Bleibt, und drückt euch nicht vor seinem Namen weg, dem ihr euch sonst so froh entgegen drängtet! — Wenn der Ruf ihn ankündigte, wenn es hieß: „Egmont kommt! Er kommt von Gent!" Da hielten die Bewohner der Straßen sich glücklich, durch die er reiten mußte. Und wenn ihr seine Pferde schallen hörtet, warf jeder seine Arbeit hin, und über die bekümmerten Gesichter, die ihr durchs Fenster stecktet, fuhr wie ein Sonnenstrahl von seinem Angesichte ein Blick der Freude und Hoffnung. Da hobt ihr eure Kinder auf der Thürschwelle in die Höhe und deutetet ihnen: „Sieh, das ist Egmont, der größte da!

Er ist's! Er ist's, von dem ihr bessere Zeiten, als eure armen Väter lebten, einst zu erwarten habt." Laßt eure Kinder nicht dereinst euch fragen: „Wo ist er hin? Wo sind die Zeiten hin, die ihr versprachtet?" — Und so wechseln wir Worte! sind müßig, verrathen ihn.

Soest. Schämt euch, Brackenburg! Laßt sie nicht gewähren! Steuert dem Unheil!

Brackenburg. Liebes Clärchen! wir wollen gehen! Was wird die Mutter sagen? Vielleicht —

Clärchen. Meinst du, ich sey ein Kind, oder wahnsinnig? Was kann vielleicht? — Von dieser schrecklichen Gewißheit bringst du mich mit keiner Hoffnung weg. — Ihr sollt mich hören, und ihr werdet: denn ich seh's, ihr seyd bestürzt und könnt euch selbst in eurem Busen nicht wiederfinden. Laßt durch die gegenwärtige Gefahr nur Einen Blick in das Vergangne dringen, das kurz Vergangne. Wendet eure Gedanken nach der Zukunft. Könnt ihr denn leben? Werdet ihr, wenn er zu Grunde geht? Mit seinem Athem flieht der letzte Hauch der Freiheit. Was war er euch? Für wen übergab er sich der dringendsten Gefahr? Seine Wunden flossen und heilten nur für euch. Die große Seele, die euch alle trug, beschränkt ein Kerker, und Schauer tückischen Mordes schweben um sie her. Er denkt vielleicht an euch, er hofft auf euch, Er, der nur zu geben, nur zu erfüllen gewohnt war.

Zimmermeister. Gevatter, kommt.

Clärchen. Und ich habe nicht Arme, nicht Mark, wie ihr; doch hab' ich, was euch allen eben fehlt, Muth und Verachtung der Gefahr. Könnt' euch mein Athem doch entzünden! könnt' ich an meinen Busen drückend euch erwärmen und beleben! Kommt! In eurer Mitte will ich gehen! — Wie eine Fahne wehrlos ein edles Heer von Kriegern wehend anführt, so soll mein Geist um eure Häupter flammen, und Liebe und Muth das schwankende, zerstreute Volk zu einem fürchterlichen Heer vereinigen.

Jetter. Schaff' sie beiseite, sie dauert mich.

(Bürger ab.)

Brackenburg. Clärchen! siehst du nicht, wo wir sind?

Clärchen. Wo? Unter dem Himmel, der so oft sich herrlicher zu wölben schien, wenn der Edle unter ihm herging. Aus diesen Fenstern haben sie herausgesehn, vier, fünf Köpfe über

einander; an dieſen Thüren haben ſie geſcharrt und genickt, wenn er auf die Memmen herabſah. O ich hatte ſie ſo lieb, wie ſie ihn ehrten! Wäre er Tyrann geweſen, möchten ſie immer vor ſeinem Falle ſeitwärts gehn. Aber ſie liebten ihn! — O ihr Hände, die ihr an die Mützen grifft, zum Schwert könnt ihr nicht greifen — Brackenburg, und wir? — Schelten wir ſie? — Dieſe Arme, die ihn ſo oft feſt hielten, was thun ſie für ihn? — Liſt hat in der Welt ſo viel erreicht — Du kennſt Wege und Stege, kennſt das alte Schloß. Es iſt nichts unmöglich, gieb mir einen Anſchlag.

Brackenburg. Wenn wir nach Hauſe gingen!

Clärchen. Gut.

Brackenburg. Dort an der Ecke ſeh' ich Alba's Wache; laß doch die Stimme der Vernunft dir zu Herzen dringen. Hältſt du mich für feig? Glaubſt du nicht, daß ich um deinetwillen ſterben könnte? Hier ſind wir beide toll, ich ſo gut wie du. Siehſt du nicht das Unmögliche? Wenn du dich faßteſt! Du biſt außer dir.

Clärchen. Außer mir! Abſcheulich! Brackenburg, ihr ſeyd außer euch. Da ihr laut den Helden verehrtet, ihn Freund und Schutz und Hoffnung nanntet, ihm Vivat rieft, wenn er kam, da ſtand ich in meinem Winkel, ſchob das Fenſter halb auf, verbarg mich lauſchend, und das Herz ſchlug mir höher als euch allen. Jetzt ſchlägt mir's wieder höher als euch allen! Ihr verbergt euch, da es Noth iſt, verläugnet ihn, und fühlt nicht, daß ihr untergeht, wenn er verdirbt.

Brackenburg. Komm nach Hauſe.

Clärchen. Nach Hauſe?

Brackenburg. Beſinne dich nur! Sieh dich um! Dieß ſind die Straßen, die du nur ſonntäglich betratſt, durch die du ſittſam nach der Kirche gingſt, wo du übertrieben ehrbar zürnteſt, wenn ich mit einem freundlichen grüßenden Wort mich zu dir geſellte. Du ſtehſt und redeſt, handelſt vor den Augen der offnen Welt; beſinne dich, Liebe! wozu hilft es uns?

Clärchen. Nach Hauſe! Ja, ich beſinne mich. Komm, Brackenburg, nach Hauſe! Weißt du, wo meine Heimath iſt?

(Ab.)

Gefängniß

durch eine Lampe erhellt, ein Ruhebett im Grunde.

Egmont allein.

Alter Freund! immer getreuer Schlaf, fliehst du mich auch, wie die übrigen Freunde? Wie willig senktest du dich auf mein freies Haupt herunter, und kühltest, wie ein schöner Myrtenkranz der Liebe, meine Schläfe! Mitten unter Waffen, auf der Woge des Lebens, ruht' ich leicht athmend, wie ein aufquellender Knabe, in deinen Armen. Wenn Stürme durch Zweige und Blätter sausten, Ast und Wipfel sich knirrend bewegten, blieb innerst doch der Kern des Herzens ungeregt. Was schüttelt dich nun? was erschüttert den festen treuen Sinn? Ich fühl's, es ist der Klang der Mordaxt, die an meiner Wurzel nascht. Noch steh' ich aufrecht, und ein innerer Schauer durchfährt mich. Ja, sie überwindet, die verrätherische Gewalt; sie untergräbt den festen hohen Stamm, und eh die Rinde dorrt, stürzt krachend und zerschmetternd deine Krone.

Warum denn jetzt, der du so oft gewalt'ge Sorgen gleich Seifenblasen dir vom Haupte weggewiesen, warum vermagst du nicht die Ahnung zu verscheuchen, die tausendfach in dir sich auf und nieder treibt? Seit wann begegnet der Tod dir fürchterlich? mit dessen wechselnden Bildern, wie mit den übrigen Gestalten der gewohnten Erde, du gelassen lebtest. — Auch ist Er's nicht, der rasche Feind, dem die gesunde Brust wetteifernd sich entgegen sehnt; der Kerker ist's, des Grabes Vorbild, dem Helden wie dem Feigen widerlich. Unleidlich ward mir's schon auf meinem gepolsterten Stuhle, wenn in stattlicher Versammlung die Fürsten, was leicht zu entscheiden war, mit wiederkehrenden Gesprächen überlegten, und zwischen düstern Wänden eines Saals die Balken der Decke mich erdrückten. Da eilt' ich fort, sobald es möglich war, und rasch aufs Pferd mit tiefem Athemzuge. Und frisch hinaus, da wo wir hingehören! ins Feld, wo aus der Erde dampfend jede nächste Wohlthat der Natur, und durch die Himmel wehend alle Segen der Gestirne uns umwittern; wo wir, dem erdgebornen Riesen gleich, von der Berührung unsrer Mutter kräftiger uns in die Höhe reißen; wo wir die Menschheit ganz,

und menſchliche Begier in allen Adern fühlen; wo das Verlangen vorzudringen, zu beſiegen, zu erhaſchen, ſeine Fauſt zu brauchen, zu beſitzen, zu erobern, durch die Seele des jungen Jägers glüht; wo der Soldat ſein angebornes Recht auf alle Welt mit raſchem Schritt ſich anmaßt, und in fürchterlicher Freiheit wie ein Hagelwetter durch Wieſe, Feld und Wald verderbend ſtreicht, und keine Gränzen kennt, die Menſchenhand gezogen.

Du biſt nur Bild, Erinnerungstraum des Glücks, das ich ſo lang' beſeſſen; wo hat dich das Geſchick verrätheriſch hingeführt? Verſagt es dir, den nie geſcheuten Tod vorm Angeſicht der Sonne raſch zu gönnen, um dir des Grabes Vorgeſchmack im ekeln Moder zu bereiten? Wie haucht er mich aus dieſen Steinen widrig an! Schon ſtarrt das Leben; vor dem Ruhebette, wie vor dem Grabe ſcheut der Fuß. —

O Sorge! Sorge! die du vor der Zeit den Mord beginnſt, laß ab! — Seit wann iſt Egmont denn allein, ſo ganz allein in dieſer Welt? Dich macht der Zweifel fühllos, nicht das Glück. Iſt die Gerechtigkeit des Königs, der du lebenslang vertrauteſt, iſt der Regentin Freundſchaft, die faſt (du darfſt es dir geſtehn), faſt Liebe war, ſind ſie auf einmal, wie ein glänzend Feuerbild der Nacht, verſchwunden? und laſſen dich allein auf dunkelm Pfad zurück? Wird an der Spitze deiner Freunde Oranien nicht wagend ſinnen? Wird nicht ein Volk ſich ſammeln und mit anſchwellender Gewalt den alten Freund erretten?

O haltet, Mauern, die ihr mich einſchließt, ſo vieler Geiſter wohlgemeintes Drängen nicht von mir ab; und welcher Muth aus meinen Augen ſonſt ſich über ſie ergoß, der kehre nun aus ihren Herzen in meines wieder. O ja, ſie rühren ſich zu Tauſenden! ſie kommen! ſtehen mir zur Seite! Ihr frommer Wunſch eilt dringend zu dem Himmel, er bittet um ein Wunder. Und ſteigt zu meiner Rettung nicht ein Engel nieder, ſo ſeh' ich ſie nach Lanz' und Schwertern greifen. Die Thore ſpalten ſich, die Gitter ſpringen, die Mauer ſtürzt vor ihren Händen ein, und der Freiheit des einbrechenden Tages ſteigt Egmont fröhlich entgegen. Wie manch bekannt Geſicht empfängt mich jauchzend! Ach Clärchen, wärſt du Mann, ſo ſäh' ich dich gewiß auch hier zuerſt und dankte dir, was einem Könige zu danken hart iſt, Freiheit.

Clärchens Haus.

Clärchen

kommt mit einer Lampe und einem Glas Wasser aus der Kammer; sie setzt das Glas auf den Tisch und tritt ans Fenster.

Brackenburg? Seyd ihr's? Was hört' ich denn? noch niemand? Es war niemand! Ich will die Lampe ins Fenster setzen, daß er sieht, ich wache noch, ich warte noch auf ihn. Er hat mir Nachricht versprochen. Nachricht? Entsetzliche Gewißheit! — Egmont verurtheilt! — Welch Gericht darf ihn fordern? und sie verdammen ihn! Der König verdammt ihn? oder der Herzog? Und die Regentin entzieht sich! Oranien zaudert, und alle seine Freunde! — — Ist dieß die Welt, von deren Wankelmuth, Unzuverlässigkeit ich viel gehört und nichts empfunden habe? Ist dieß die Welt? — Wer wäre bös' genug, den Theuern anzufeinden? Wäre Bosheit mächtig genug, den allgemein Erkannten schnell zu stürzen? Doch ist es so — es ist! — O Egmont, sicher hielt ich dich vor Gott und Menschen, wie in meinen Armen! Was war ich dir? Du hast mich dein genannt, mein ganzes Leben widmete ich deinem Leben. — Was bin ich nun? Vergebens streck' ich nach der Schlinge, die dich faßt, die Hand aus. Du hülflos, und ich frei! — Hier ist der Schlüssel zu meiner Thüre. An meiner Willkür hängt mein Gehen und mein Kommen, und dir bin ich zu nichts! — — O bindet mich, damit ich nicht verzweifle; und werft mich in den tiefsten Kerker, daß ich das Haupt an feuchte Mauern schlage, nach Freiheit winsle, träume, wie ich ihm helfen wollte, wenn Fesseln mich nicht lähmten, wie ich ihm helfen würde. — Nun bin ich frei! Und in der Freiheit liegt die Angst der Ohnmacht. — Mir selbst bewußt, nicht fähig, ein Glied nach seiner Hülfe zu rühren. Ach leider, auch der kleine Theil von deinem Wesen, dein Clärchen, ist wie du gefangen, und regt getrennt im Todeskrampfe nur die letzten Kräfte. — Ich höre schleichen, husten — Brackenburg — Er ist's! — Elender guter Mann, dein Schicksal bleibt sich immer gleich; dein Liebchen öffnet dir die nächtliche Thür, und ach! zu welch unseliger Zusammenkunft!

Brackenburg tritt auf.

Clärchen. Du kommst so bleich und schüchtern, Brackenburg! was ist's?

Brackenburg. Durch Umwege und Gefahren such' ich dich auf. Die großen Straßen sind besetzt; durch Gäßchen und durch Winkel hab' ich mich zu dir gestohlen.

Clärchen. Erzähl', wie ist's?

Brackenburg (indem er sich setzt). Ach, Cläre, laß mich weinen. Ich liebt' ihn nicht. Er war der reiche Mann und lockte des Armen einziges Schaf zur besseren Weide herüber. Ich hab' ihn nie verflucht; Gott hat mich treu geschaffen und weich. In Schmerzen floß mein Leben von mir nieder, und zu verschmachten hofft' ich jeden Tag.

Clärchen. Vergiß das, Brackenburg! Vergiß dich selbst. Sprich mir von ihm! Ist's wahr? Ist er verurtheilt?

Brackenburg. Er ist's! Ich weiß es ganz genau.

Clärchen. Und lebt noch?

Brackenburg. Ja, er lebt noch.

Clärchen. Wie willst du das versichern? — Die Tyrannei ermordet in der Nacht den Herrlichen! vor allen Augen verborgen fließt sein Blut. Aengstlich im Schlafe liegt das betäubte Volk und träumt von Rettung, träumt ihres ohnmächtigen Wunsches Erfüllung, indeß, unwillig über uns, sein Geist die Welt verläßt. Er ist dahin! — Täusche mich nicht! dich nicht!

Brackenburg. Nein gewiß, er lebt! — Und leider! es bereitet der Spanier dem Volke, das er zertreten will, ein fürchterliches Schauspiel, gewaltsam jedes Herz, das nach Freiheit sich regt, auf ewig zu zerknirschen.

Clärchen. Fahre fort und sprich gelassen auch mein Todesurtheil aus! Ich wandle den seligen Gefilden schon näher und näher, mir weht der Trost aus jenen Gegenden des Friedens schon herüber. Sag' an.

Brackenburg. Ich konnt' es an den Wachen merken, aus Reden, die bald da bald dort fielen, daß auf dem Markte geheimnißvoll ein Schreckniß zubereitet werde. Ich schlich durch Seitenwege, durch bekannte Gänge nach meines Vettern Hause und sah aus einem Hinterfenster nach dem Markte. — Es wehten

Fackeln in einem weiten Kreise spanischer Soldaten hin und wieder. Ich schärfte mein ungewohntes Auge, und aus der Nacht stieg mir ein schwarzes Gerüst entgegen, geräumig, hoch; mir grauste vor dem Anblick. Geschäftig waren viele rings umher bemüht, was noch von Holzwerk weiß und sichtbar war, mit schwarzem Tuch einhüllend zu verkleiden. Die Treppen deckten sie zuletzt auch schwarz, ich sah es wohl. Sie schienen die Weihe eines gräßlichen Opfers vorbereitend zu begehn. Ein weißes Crucifix, das durch die Nacht wie Silber blinkte, ward an der einen Seite hoch aufgesteckt. Ich sah, und sah die schreckliche Gewißheit immer gewisser. Noch wankten Fackeln hie und da herum; allmählig wichen sie und erloschen. Auf einmal war die scheußliche Geburt der Nacht in ihrer Mutter Schooß zurückgekehrt.

Clärchen. Still, Brackenburg! Nun still! Laß diese Hülle auf meiner Seele ruhn. Verschwunden sind die Gespenster, und du, holde Nacht, leih deinen Mantel der Erde, die in sich gährt; sie trägt nicht länger die abscheuliche Last, reißt ihre tiefen Spalten grausend auf, und knirscht das Mordgerüst hinunter. Und irgend einen Engel sendet der Gott, den sie zum Zeugen ihrer Wuth geschändet; vor des Boten heiliger Berührung lösen sich Riegel und Bande, und er umgießt den Freund mit mildem Schimmer; er führt ihn durch die Nacht zur Freiheit sanft und still. Und auch mein Weg geht heimlich in dieser Dunkelheit, ihm zu begegnen.

Brackenburg (sie aufhaltend). Mein Kind, wohin? was wagst du?

Clärchen. Leise, Lieber, daß niemand erwache! daß wir uns selbst nicht wecken! Kennst du dieß Fläschchen, Brackenburg? Ich nahm dir's scherzend, als du mit übereiltem Tod' oft ungeduldig drohtest. — Und nun, mein Freund —

Brackenburg. In aller Heiligen Namen!

Clärchen. Du hinderst nichts. Tod ist mein Theil! und gönne mir den sanften schnellen Tod, den du dir selbst bereitetest. Gieb mir deine Hand! — Im Augenblick, da ich die dunkle Pforte eröffne, aus der kein Rückweg ist, könnt' ich mit diesem Händedruck dir sagen: wie sehr ich dich geliebt, wie sehr ich dich bejammert. Mein Bruder starb mir jung; dich wählt' ich, seine Stelle zu ersetzen. Es widersprach dein Herz, und quälte sich und

mich, verlangteſt heiß und immer heißer, was dir nicht beſchieden war. Vergieb mir und leb' wohl! Laß mich dich Bruder nennen! Es iſt ein Name, der viel Namen in ſich faßt. Nimm die letzte ſchöne Blume der Scheidenden mit treuem Herzen ab — nimm dieſen Kuß — Der Tod vereinigt alles, Brackenburg, uns denn auch.

Brackenburg. So laß mich mit dir ſterben! Theile! Theile! Es iſt genug, zwei Leben auszulöſchen.

Clärchen. Bleib! du ſollſt leben, du kannſt leben. — Steh meiner Mutter bei, die ohne dich in Armuth ſich verzehren würde. Sey ihr, was ich ihr nicht mehr ſeyn kann; lebt zuſammen und beweint mich. Beweint das Vaterland und den, der es allein erhalten konnte. Das heutige Geſchlecht wird dieſen Jammer nicht los; die Wuth der Rache ſelbſt vermag ihn nicht zu tilgen. Lebt, ihr Armen, die Zeit noch hin, die keine Zeit mehr iſt. Heut ſteht die Welt auf einmal ſtill; es ſtockt ihr Kreislauf, und mein Puls ſchlägt kaum noch wenige Minuten. Leb' wohl!

Brackenburg. O lebe du mit uns, wie wir für dich allein! Du tödteſt uns in dir, o leb' und leide. Wir wollen unzertrennlich dir zu beiden Seiten ſtehn, und immer achtſam ſoll die Liebe den ſchönſten Troſt in ihren lebendigen Armen dir bereiten. Sey unſer! Unſer! Ich darf nicht ſagen, mein.

Clärchen. Leiſe, Brackenburg! Du fühlſt nicht, was du rührſt. Wo Hoffnung dir erſcheint, iſt mir Verzweiflung.

Brackenburg. Theile mit den Lebendigen die Hoffnung! Verweil' am Rande des Abgrunds, ſchau' hinab und ſieh auf uns zurück.

Clärchen. Ich hab' überwunden, ruf' mich nicht wieder zum Streit.

Brackenburg. Du biſt betäubt; gehüllt in Nacht, ſuchſt du die Tiefe. Noch iſt nicht jedes Licht erloſchen, noch mancher Tag! —

Clärchen. Weh! über dich Weh! Weh! Grauſam zerreißeſt du den Vorhang vor meinem Auge. Ja, er wird grauen, der Tag! vergebens alle Nebel um ſich ziehn und wider Willen grauen! Furchtſam ſchaut der Bürger aus ſeinem Fenſter, die Nacht läßt einen ſchwarzen Flecken zurück; er ſchaut, und fürchterlich wächſt im Lichte das Mordgerüſt. Neuleidend wendet das entweihte Gottesbild ſein flehend Auge zum Vater auf. Die

Sonne wagt sich nicht hervor; sie will die Stunde nicht bezeichnen, in der er sterben soll. Träge gehn die Zeiger ihren Weg, und eine Stunde nach der andern schlägt. Halt! Halt! Nun ist es Zeit! mich scheucht des Morgens Ahnung in das Grab. (Sie tritt ans Fenster, als sähe sie sich um, und trinkt heimlich.)

Brackenburg. Cläre! Cläre!

Clärchen (geht nach dem Tisch und trinkt das Wasser). Hier ist der Rest! Ich locke dich nicht nach. Thu', was du darfst, leb' wohl. Lösche diese Lampe still und ohne Zaudern, ich geh' zur Ruhe. Schleiche dich sachte weg, ziehe die Thür nach dir zu. Still! Wecke meine Mutter nicht! Geh, rette dich! Rette dich, wenn du nicht mein Mörder scheinen willst. (Ab.)

Brackenburg. Sie läßt mich zum letztenmale, wie immer. O könnte eine Menschenseele fühlen, wie sie ein liebend Herz zerreißen kann. Sie läßt mich stehen, mir selber überlassen; und Tod und Leben ist mir gleich verhaßt. — Allein zu sterben! — Weint, ihr Liebenden! Kein härter Schicksal ist als meins! Sie theilt mit mir den Todestropfen, und schickt mich weg! von ihrer Seite weg! Sie zieht mich nach, und stößt ins Leben mich zurück. O Egmont, welch preiswürdig Loos fällt dir! Sie geht voran; der Kranz des Siegs aus ihrer Hand ist dein, sie bringt den ganzen Himmel dir entgegen! — Und soll ich folgen? wieder seitwärts stehn? den unauslöschlichen Neid in jene Wohnungen hinüber tragen? — Auf Erden ist kein Bleiben mehr für mich, und Höll' und Himmel bieten gleiche Qual. Wie wäre der Vernichtung Schreckenshand dem Unglückseligen willkommen!

Brackenburg geht ab; das Theater bleibt einige Zeit unverändert. Eine Musik, Clärchens Tod bezeichnend, beginnt; die Lampe, welche Brackenburg auszulöschen vergessen, flammt noch einigemal auf, dann erlischt sie. Bald verwandelt sich der Schauplatz in das

Gefängniß.

Egmont liegt schlafend auf dem Ruhebette. Es entsteht ein Geraffel mit Schlüsseln und die Thür thut sich auf. Diener mit Fackeln treten herein; ihnen folgt **Ferdinand**, Alba's Sohn, und **Silva**, begleitet von Gewaffneten. Egmont fährt aus dem Schlaf auf.

Egmont. Wer seyd ihr, die ihr mir unfreundlich den Schlaf von den Augen schüttelt? Was künden eure trotzigen, unsichern

Blicke mir an! Warum dieſen fürchterlichen Aufzug? Welchen Schreckenstraum kommt ihr der halberwachten Seele vorzulügen?

Silva. Uns ſchickt der Herzog, dir dein Urtheil anzukündigen.

Egmont. Bringſt du den Henker auch mit, es zu vollziehen?

Silva. Vernimm es, ſo wirſt du wiſſen, was deiner wartet.

Egmont. So ziemt es euch und euerm ſchändlichen Beginnen! In Nacht gebrütet und in Nacht vollführt. So mag dieſe freche That der Ungerechtigkeit ſich verbergen! — Tritt kühn hervor, der du das Schwert verhüllt unter dem Mantel trägſt; hier iſt mein Haupt, das freieſte, das je die Tyrannei vom Rumpf geriſſen.

Silva. Du irrſt! Was gerechte Richter beſchließen, werden ſie vorm Angeſicht des Tages nicht verbergen.

Egmont. So überſteigt die Frechheit jeden Begriff und Gedanken.

Silva (nimmt einem Dabeiſtehenden das Urtheil ab, entfaltet's und lieſt). „Im Namen des Königs, und kraft beſonderer von Seiner Majeſtät uns übertragenen Gewalt, alle ſeine Unterthanen, weß Standes ſie ſeien, zugleich die Ritter des goldnen Vließes, zu richten, erkennen wir —"

Egmont. Kann die der König übertragen?

Silva. „Erkennen wir, nach vorgängiger genauer, geſetzlicher Unterſuchung, Dich Heinrich Grafen Egmont, Prinzen von Gaure, des Hochverrathes ſchuldig, und ſprechen das Urtheil: daß du mit der Frühe des einbrechenden Morgens aus dem Kerker auf den Markt geführt, und dort vorm Angeſicht des Volks zur Warnung aller Verräther mit dem Schwerte vom Leben zum Tode gebracht werden ſolleſt. Gegeben Brüſſel am" (Datum und Jahrzahl werden undeutlich geleſen, ſo, daß ſie der Zuhörer nicht verſteht.)

„Ferdinand, Herzog von Alba, Vorſitzer des Gerichts der Zwölfe."

Du weißt nun dein Schickſal; es bleibt dir wenige Zeit, dich drein zu ergeben, dein Haus zu beſtellen und von den Deinigen Abſchied zu nehmen.

(Silva mit dem Gefolge geht ab. Es bleibt Ferdinand und zwei Fackeln; das Theater iſt mäßig erleuchtet.)

Egmont (hat eine Weile, in ſich verſenkt, ſtille geſtanden und Silva, ohne ſich umzuſehen, abgehn laſſen. Er glaubt ſich allein, und

da er die Augen aufhebt, erblickt er Alba's Sohn). Du stehst und bleibst? Willst du mein Erstaunen, mein Entsetzen noch durch deine Gegenwart vermehren? Willst du noch etwa die willkommene Botschaft deinem Vater bringen, daß ich unmännlich verzweifle? Geh! Sag' ihm! Sag' ihm, daß er weder mich noch die Welt belügt. Ihm, dem Ruhmsüchtigen, wird man es erst hinter den Schultern leise lispeln, dann laut und lauter sagen, und wenn er einst von diesem Gipfel herabsteigt, werden tausend Stimmen es ihm entgegen rufen: Nicht das Wohl des Staats, nicht die Würde des Königs, nicht die Ruhe der Provinzen haben ihn hierher gebracht. Um sein selbst willen hat er Krieg gerathen, daß der Krieger im Kriege gelte. Er hat diese ungeheure Verwirrung erregt, damit man seiner bedürfe. Und ich falle, ein Opfer seines niedrigen Hasses, seines kleinlichen Neides. Ja, ich weiß es, und ich darf es sagen, der Sterbende, der tödtlich Verwundete kann es sagen: mich hat der Eingebildete beneidet; mich wegzutilgen hat er lange gesonnen und gedacht.

Schon damals, als wir noch jünger mit Würfeln spielten, und die Haufen Goldes, einer nach dem andern, von seiner Seite zu mir herübereilten, da stand er grimmig, log Gelassenheit, und innerlich verzehrt' ihn die Aergerniß, mehr über mein Glück, als über seinen Verlust. Noch erinnere ich mich des funkelnden Blicks, der verrätherischen Bläße, als wir an einem öffentlichen Feste vor vielen tausend Menschen um die Wette schossen. Er forderte mich auf, und beide Nationen standen; die Spanier, die Niederländer wetteten und wünschten. Ich überwand ihn; seine Kugel irrte, die meine traf; ein lauter Freudenschrei der Meinigen durchbrach die Luft. Nun trifft mich sein Geschoß. Sag' ihm, daß ich's weiß, daß ich ihn kenne, daß die Welt jede Siegszeichen verachtet, die ein kleiner Geist erschleichend sich aufrichtet. Und du! wenn einem Sohne möglich ist, von der Sitte des Vaters zu weichen, übe bei Zeiten die Scham, indem du dich für den schämst, den du gerne von ganzem Herzen verehren möchtest.

Ferdinand. Ich höre dich an, ohne dich zu unterbrechen! Deine Vorwürfe lasten wie Keulschläge auf einen Helm; ich fühle die Erschütterung, aber ich bin bewaffnet. Du triffst mich, du

verwundeſt mich nicht; fühlbar iſt mir allein der Schmerz, der mir den Buſen zerreißt. Wehe mir! Wehe! Zu einem ſolchen Anblick bin ich aufgewachſen, zu einem ſolchen Schauſpiele bin ich geſendet!

Egmont. Du brichſt in Klagen aus? Was rührt, was bekümmert dich? Iſt es eine ſpäte Reue, daß du der ſchändlichen Verſchwörung deinen Dienſt geliehen? Du biſt ſo jung, und haſt ein glückliches Anſehn. Du warſt ſo zutraulich, ſo freundlich gegen mich. So lang' ich dich ſah, war ich mit deinem Vater verſöhnt. Und eben ſo verſtellt, verſtellter als er, lockſt du mich in das Netz. Du biſt der Abſcheuliche! Wer Ihm traut, mag er es auf ſeine Gefahr thun; aber wer fürchtete Gefahr, dir zu vertrauen? Geh! Geh! Raube mir nicht die wenigen Augenblicke! Geh, daß ich mich ſammle, die Welt und dich zuerſt vergeſſe! —

Ferdinand. Was ſoll ich dir ſagen? Ich ſtehe und ſehe dich an, und ſehe dich nicht, und fühle mich nicht. Soll ich mich entſchuldigen? Soll ich dir verſichern, daß ich erſt ſpät, erſt ganz zuletzt des Vaters Abſichten erfuhr, daß ich als ein gezwungenes, ein lebloſes Werkzeug ſeines Willens handelte? Was fruchtet's, welche Meinung du von mir haben magſt? Du biſt verloren; und ich Unglücklicher ſtehe nur da, um dir's zu verſichern, um dich zu bejammern.

Egmont. Welche ſonderbare Stimme, welch ein unerwarteter Troſt begegnet mir auf dem Wege zum Grabe? Du, Sohn meines erſten, meines faſt einzigen Feindes, du bedauerſt mich, du biſt nicht unter meinen Mördern? Sage, rede! Für wen ſoll ich dich halten?

Ferdinand. Grauſamer Vater! Ja, ich erkenne dich in dieſem Befehle. Du kannteſt mein Herz, meine Geſinnung, die du ſo oft als Erbtheil einer zärtlichen Mutter ſchalteſt. Mich dir gleich zu bilden, ſandteſt du mich hierher. Dieſen Mann am Rande des gähnenden Grabes, in der Gewalt eines willkürlichen Todes zu ſehen zwingſt du mich, daß ich den tiefſten Schmerz empfinde, daß ich taub gegen alles Schickſal, daß ich unempfindlich werde, es geſchehe mir was wolle.

Egmont. Ich erſtaune! Faſſe dich! Stehe, rede wie ein Mann.

Ferdinand. O daß ich ein Weib wäre! daß man mir sagen könnte: was rührt dich? was ficht dich an? Sage mir ein größeres, ein ungeheureres Uebel, mache mich zum Zeugen einer schrecklichern That; ich will dir danken, ich will sagen: es war nichts.

Egmont. Du verlierst dich. Wo bist du?

Ferdinand. Laß diese Leidenschaft rasen, laß mich losgebunden klagen! Ich will nicht standhaft scheinen, wenn alles in mir zusammenbricht. Dich soll ich hier sehn? — Dich? — es ist entsetzlich! Du verstehst mich nicht! Und sollst du mich verstehen? Egmont! Egmont! (Ihm um den Hals fallend.)

Egmont. Löse mir das Geheimniß.

Ferdinand. Kein Geheimniß.

Egmont. Wie bewegt dich so tief das Schicksal eines fremden Mannes?

Ferdinand. Nicht fremd! Du bist mir nicht fremd. Dein Name war's, der mir in meiner ersten Jugend gleich einem Stern des Himmels entgegenleuchtete. Wie oft hab' ich nach dir gehorcht, gefragt! Des Kindes Hoffnung ist der Jüngling, des Jünglings der Mann. So bist du vor mir her geschritten; immer vor, und ohne Neid sah ich dich vor, und schritt dir nach, und fort und fort. Nun hofft' ich endlich dich zu sehen, und sah dich, und mein Herz flog dir entgegen. Dich hatt' ich mir bestimmt, und wählte dich aufs neue, da ich dich sah. Nun hofft' ich erst mit dir zu seyn, mit dir zu leben, dich zu fassen, dich — Das ist nun alles weggeschnitten, und ich sehe dich hier!

Egmont. Mein Freund, wenn es dir wohl thun kann, so nimm die Versicherung, daß im ersten Augenblicke mein Gemüth dir entgegenkam. Und höre mich. Laß uns ein ruhiges Wort unter einander wechseln. Sage mir: ist es der strenge, ernste Wille deines Vaters, mich zu tödten?

Ferdinand. Er ist's.

Egmont. Dieses Urtheil wäre nicht ein leeres Schreckbild, mich zu ängstigen, durch Furcht und Drohung zu strafen, mich zu erniedrigen, und dann mit königlicher Gnade mich wieder aufzuheben?

Ferdinand. Nein, ach leider nein! Anfangs schmeichelte ich mir selbst mit dieser ausweichenden Hoffnung; und schon da empfand ich Angst und Schmerz, dich in diesem Zustande zu

sehen. Nun ist es wirklich, ist gewiß. Nein, ich regiere mich nicht. Wer giebt mir eine Hülfe, wer einen Rath, dem Unvermeidlichen zu entgehen?

Egmont. So höre mich. Wenn deine Seele so gewaltsam dringt, mich zu retten, wenn du die Uebermacht verabscheust, die mich gefesselt hält, so rette mich! Die Augenblicke sind kostbar. Du bist des Allgewaltigen Sohn, und selbst gewaltig — Laß uns entfliehen! Ich kenne die Wege; die Mittel können dir nicht unbekannt seyn. Nur diese Mauern, nur wenige Meilen entfernen mich von meinen Freunden. Löse diese Bande, bringe mich zu ihnen und sey unser. Gewiß, der König dankt dir dereinst meine Rettung. Jetzt ist er überrascht, und vielleicht ist ihm alles unbekannt. Dein Vater wagt; und die Majestät muß das Geschehene billigen, wenn sie sich auch davor entsetzet. Du denkst? O denke mir den Weg der Freiheit aus! Sprich und nähre die Hoffnung der lebendigen Seele.

Ferdinand. Schweig'! o schweige! Du vermehrst mit jedem Worte meine Verzweiflung. Hier ist kein Ausweg, kein Rath, keine Flucht. — Das quält mich, das greift und faßt mir wie mit Klauen die Brust. Ich habe selbst das Netz zusammengezogen; ich kenne die strengen festen Knoten; ich weiß, wie jeder Kühnheit, jeder List die Wege verrennt sind; ich fühle mich mit dir und mit allen andern gefesselt. Würde ich klagen, hätte ich nicht alles versucht? Zu seinen Füßen habe ich gelegen, geredet und gebeten. Er schickte mich hierher, um alles, was von Lebenslust und Freude mit mir lebt, in diesem Augenblicke zu zerstören.

Egmont. Und keine Rettung?

Ferdinand. Keine!

Egmont (mit dem Fuße stampfend). Keine Rettung! — — Süßes Leben! schöne freundliche Gewohnheit des Daseyns und Wirkens! von dir soll ich scheiden! So gelassen scheiden! Nicht im Tumulte der Schlacht, unter dem Geräusch der Waffen, in der Zerstreuung des Getümmels giebst du mir ein flüchtiges Lebewohl; du nimmst keinen eiligen Abschied, verkürzest nicht den Augenblick der Trennung. Ich soll deine Hand fassen, dir noch einmal in die Augen sehen, deine Schöne, deinen Werth recht lebhaft fühlen und dann mich entschlossen losreißen und sagen: Fahre hin!

Ferdinand. Und ich soll daneben stehn, zusehn, dich nicht halten, nicht hindern können! O welche Stimme reichte zur Klage! Welches Herz flösse nicht aus seinen Banden vor diesem Jammer?

Egmont. Fasse dich!

Ferdinand. Du kannst dich fassen, du kannst entsagen, den schweren Schritt an der Hand der Nothwendigkeit heldenmäßig gehn. Was kann ich? Was soll ich? Du überwindest dich selbst und uns; du überstehst; ich überlebe dich und mich selbst. Bei der Freude des Mahls hab' ich mein Licht, im Getümmel der Schlacht meine Fahne verloren. Schal, verworren, trüb' scheint mir die Zukunft.

Egmont. Junger Freund, den ich durch ein sonderbares Schicksal zugleich gewinne und verliere, der für mich die Todesschmerzen empfindet, für mich leidet, sieh mich in diesen Augenblicken an; du verlierst mich nicht. War dir mein Leben ein Spiegel, in welchem du dich gerne betrachtetest, so sey es auch mein Tod. Die Menschen sind nicht nur zusammen, wenn sie beisammen sind; auch der Entfernte, der Abgeschiedne lebt uns. Ich lebe dir, und habe mir genug gelebt. Eines jeden Tages hab' ich mich gefreut; an jedem Tage mit rascher Wirkung meine Pflicht gethan, wie mein Gewissen mir sie zeigte. Nun endigt sich das Leben, wie es sich früher, früher, schon auf dem Sande von Gravelingen hätte endigen können. Ich höre auf zu leben; aber ich habe gelebt. So leb' auch du, mein Freund, gern und mit Lust, und scheue den Tod nicht.

Ferdinand. Du hättest dich für uns erhalten können, erhalten sollen. Du hast dich selber getödtet. Oft hört' ich, wenn kluge Männer über dich sprachen, feindselige, wohlwollende, sie stritten lang' über deinen Werth; doch endlich vereinigten sie sich, keiner wagt' es zu läugnen, jeder gestand: ja, er wandelt einen gefährlichen Weg. Wie oft wünscht' ich, dich warnen zu können! Hattest du denn keine Freunde?

Egmont. Ich war gewarnt.

Ferdinand. Und wie ich punctweise alle diese Beschuldigungen wieder in der Anklage fand, und deine Antworten! Gut genug, dich zu entschuldigen: nicht triftig genug, dich von der Schuld zu befreien —

Egmont. Dieß ſey beiſeite gelegt. Es glaubt der Menſch ſein Leben zu leiten, ſich ſelbſt zu führen; und ſein Innerſtes wird unwiderſtehlich nach ſeinem Schickſale gezogen. Laß uns darüber nicht ſinnen; dieſer Gedanken entſchlag' ich mich leicht — ſchwerer der Sorge für dieſes Land; doch auch dafür wird geſorgt ſeyn. Kann mein Blut für viele fließen, meinem Volke Friede bringen, ſo fließt es willig. Leider wird's nicht ſo werden. Doch es ziemt dem Menſchen, nicht mehr zu grübeln, wo er nicht mehr wirken ſoll. Kannſt du die verderbende Gewalt deines Vaters aufhalten, lenken, ſo thu's. Wer wird das können? — Leb' wohl!

Ferdinand. Ich kann nicht gehn.

Egmont. Laß meine Leute dir aufs beſte empfohlen ſeyn! Ich habe gute Menſchen zu Dienern; daß ſie nicht zerſtreut, nicht unglücklich werden! Wie ſteht es um Richard, meinen Schreiber?

Ferdinand. Er iſt dir vorangegangen. Sie haben ihn als Mitſchuldigen des Hochverraths enthauptet.

Egmont. Arme Seele! — Noch Eins, und dann leb' wohl, ich kann nicht mehr. Was auch den Geiſt gewaltſam beſchäftigt, fordert die Natur zuletzt doch unwiderſtehlich ihre Rechte; und wie ein Kind, umwunden von der Schlange, des erquickenden Schlafs genießt, ſo legt der Müde ſich noch einmal vor der Pforte des Todes nieder und ruht tief aus, als ob er einen weiten Weg zu wandern hätte. — Noch eins — Ich kenne ein Mädchen; du wirſt ſie nicht verachten, weil ſie mein war. Nun ich ſie dir empfehle, ſterb' ich ruhig. Du biſt ein edler Mann; ein Weib, das den findet, iſt geborgen. Lebt mein alter Adolph? iſt er frei?

Ferdinand. Der muntere Greis, der euch zu Pferde immer begleitete?

Egmont. Derſelbe.

Ferdinand. Er lebt, er iſt frei.

Egmont. Er weiß ihre Wohnung; laß dich von ihm führen, und lohn' ihm bis an ſein Ende, daß er dir den Weg zu dieſem Kleinode zeigt. — Leb' wohl!

Ferdinand. Ich gehe nicht.

Egmont (ihn nach der Thür drängend). Leb' wohl!
Ferdinand. O laß mich noch!
Egmont. Freund, keinen Abschied.

(Er begleitet Ferdinanden bis an die Thür, und reißt sich dort von ihm los. Ferdinand, betäubt, entfernt sich eilend.)

Egmont (allein). Feindseliger Mann! Du glaubtest nicht, mir diese Wohlthat durch deinen Sohn zu erzeigen. Durch ihn bin ich der Sorgen los und der Schmerzen, der Furcht und jedes ängstlichen Gefühls. Sanft und dringend fordert die Natur ihren letzten Zoll. Es ist vorbei, es ist beschlossen! und was die letzte Nacht mich ungewiß auf meinem Lager wachend hielt, das schläfert nun mit unbezwinglicher Gewißheit meine Sinnen ein.

(Er setzt sich aufs Ruhebett. Musik.)

Süßer Schlaf! Du kommst, wie ein reines Glück, ungebeten, unerfleht am willigsten. Du lösest die Knoten der strengen Gedanken, vermischest alle Bilder der Freude und des Schmerzes; ungehindert fließt der Kreis innerer Harmonien, und eingehüllt in gefälligen Wahnsinn, versinken wir und hören auf zu seyn.

(Er entschläft; die Musik begleitet seinen Schlummer. Hinter seinem Lager scheint sich die Mauer zu eröffnen, eine glänzende Erscheinung zeigt sich. Die Freiheit in himmlischem Gewande, von einer Klarheit umflossen, ruht auf einer Wolke. Sie hat die Züge von Clärchen, und neigt sich gegen den schlafenden Helden. Sie drückt eine bedauernde Empfindung aus, sie scheint ihn zu beklagen. Bald faßt sie sich, und mit aufmunternder Geberde zeigt sie ihm das Bündel Pfeile, dann den Stab mit dem Hute. Sie heißt ihn froh seyn, und indem sie ihm andeutet, daß sein Tod den Provinzen die Freiheit verschaffen werde, erkennt sie ihn als Sieger und reicht ihm einen Lorbeerkranz. Wie sie sich mit dem Kranze dem Haupte nahet, macht Egmont eine Bewegung, wie einer, der sich im Schlafe regt, dergestalt, daß er mit dem Gesicht aufwärts gegen sie liegt. Sie hält den Kranz über seinem Haupte schwebend: man hört ganz von weitem eine kriegerische Musik von Trommeln und Pfeifen: bei dem leisesten Laut derselben verschwindet die Erscheinung. Der Schall wird stärker. Egmont erwacht; das Gefängniß wird vom Morgen mäßig erhellt. Seine erste Bewegung ist nach dem Haupte zu greifen: er steht auf und sieht sich um, indem er die Hand auf dem Haupte behält.)

Verſchwunden iſt der Kranz! Du ſchönes Bild, das Licht des Tages hat dich verſcheuchet! Ja, ſie waren's, ſie waren vereint, die beiden ſüßeſten Freuden meines Herzens. Die göttliche Freiheit, von meiner Geliebten borgte ſie die Geſtalt; das reizende Mädchen kleidete ſich in der Freundin himmliſches Gewand. In einem ernſten Augenblick erſcheinen ſie vereinigt, ernſter als lieblich. Mit blutbefleckten Sohlen trat ſie vor mir auf, die wehenden Falten des Saumes mit Blut befleckt. Es war mein Blut und vieler Edeln Blut. Nein es war nicht umſonſt vergoſſen. Schreitet durch! Braves Volk! Die Siegesgöttin führt dich an! Und wie das Meer durch eure Dämme bricht, ſo brecht, ſo reißt den Wall der Tyrannei zuſammen, und ſchwemmt erſäufend ſie von ihrem Grunde, den ſie ſich anmaßt, weg!

(Trommeln näher.)

Horch! Horch! Wie oft rief mich dieſer Schall zum freien Schritt nach dem Felde des Streits und des Siegs! Wie munter traten die Gefährten auf der gefährlichen rühmlichen Bahn! Auch ich ſchreite einem ehrenvollen Tode aus dieſem Kerker entgegen; ich ſterbe für die Freiheit, für die ich lebte und focht, und der ich mich jetzt leidend opfre.

(Der Hintergrund wird mit einer Reihe ſpaniſcher Soldaten beſetzt, welche Hellebarden tragen.)

Ja, führt ſie nur zuſammen! Schließt eure Reihen, ihr ſchreckt mich nicht. Ich bin gewohnt, vor Speeren gegen Speere zu ſtehen, und, rings umgeben von dem drohenden Tod, das muthige Leben nur doppelt raſch zu fühlen.

(Trommeln.)

Dich ſchließt der Feind von allen Seiten ein! Es blinken Schwerter; Freunde, höh'ren Muth! Im Rücken habt ihr Eltern, Weiber, Kinder!

(Auf die Wache zeigend.)

Und dieſe treibt ein hohles Wort des Herrſchers, nicht ihr Gemüth. Schützt eure Güter! Und euer Liebſtes zu erretten, fallt freudig, wie ich euch ein Beiſpiel gebe.

(Trommeln. Wie er auf die Wache los und auf die Hinterthür zu geht, fällt der Vorhang: die Muſik fällt ein und ſchließt mit einer Siegesſymphonie das Stück.)

Clavigo.

Ein Trauerſpiel.

In Dichtung und Wahrheit erzählt Goethe, daß nach einem geselligen Scherze den jungen Männern die jungen Mädchen der Gesellschaft durch das Loos als Frauen zugewiesen seien und daß er seiner, ihm auf diese Art zu Theil gewordenen Frau (Anna Sibylla Münch) in keckem Muth das Versprechen gegeben und gehalten habe, binnen acht Tagen aus dem so eben vorgelesenen (vierten) Mémoire, das Beaumarchais in Folge seiner Verurtheilung veröffentlicht hatte, ein Drama zu schaffen. Leider unterliegt die anmuthige Erzählung den stärksten Zweifeln an ihrer Richtigkeit, da jenes gesellige Spiel, in dem um die Mädchen gewürfelt wurde, den Briefen an Kestner zufolge, in den Januar 1773 fällt und Beaumarchais erst am 16. Febr. 1774 verurtheilt wurde. Seine Mémoires erschienen bald darauf und verbreiteten sich mit größter Schnelle durch Europa. Am 1. Juni 1774 war das Trauerspiel fertig, da Goethe an diesem Tage darüber an Schönborn nach Algier schrieb, es sei eine moderne Anekdote, dramatisiert, mit möglichster Simplicität und Herzenswahrheit; der Held ein unbestimmter, halb groß, halb kleiner Mensch, der Pendant zum Weislingen im Götz, vielmehr Weislingen selbst in der ganzen Rundheit einer Hauptfigur. Im August war das Trauerspiel schon in Aller Händen. In Weimar vergoß man sanfte oder stromweise Thränen dabei, wenigstens der Kapellmeister Wolff und Sigmund v. Seckendorf. In Göttingen bemerkte Voß am 15. August, es sei wohl nöthig gewesen, daß Goethe sich vor dem Stücke genannt habe, da man den Verfasser des Götz ganz verkenne. Auch Jung-Stilling erkannte Goethe in der Arbeit nicht wieder. Wieland hielt es (14. Aug.) nicht für schwer, an dem Clavigo zu beweisen, daß Goethe bei weitem noch nicht der Wundermann sei, für den man ihn halte. Selbst der eben gewonnene Freund F. H. Jacobi scheint nicht sehr erbaut gewesen zu sein. Goethe schreibt ihm am 21. August 'daß mich die Mémoires des Beaumarchais freuten, romantische Jugendkraft in mir weckten, sich sein Charakter, seine Thaten mit Charakteren und Thaten in mir amalgamierten, und so mein Clavigo ward; das ist Glück; denn ich habe Freude gehabt darüber, und was mehr ist, ich fordere das kritische Messer auf, die bloß übersetzten Stellen abzutrennen vom Ganzen, ohne es zu zerfleischen, ohne tödtliche Wunde, nicht zu sagen der Historie, sondern der Structur, Lebensorganisation des Stückes zu versetzen! Also — Was red ich über meine Kinder, wenn sie leben, so werden sie fort krabeln

unter diesem weiten Himmel.' — Die hier der Kritik zugemuthete Ausscheidung des bloß Uebersetzten ohne Zerstörung des Ganzen würde allerdings unmöglich sein, da die ganze Unterredung, die Beaumarchais im zweiten Acte mit Clavigo hat, Wort für Wort, mit Einschluß der Anweisungen für das Spiel Clavigo's, aus dem Mémoire des Beaumarchais aufgenommen und nur der kurze Monolog Clavigo's von Goethe's Erfindung ist. Aber schon in der Einschiebung dieser wenigen Worte, in denen Clavigo tief innerlich erschlossen wird, zeigt sich, wie weit die Kunst des Dramatikers Goethe über der Kunst des Romanschreibers Beaumarchais steht. Denn Beaumarchais Mémoire ist nichts anders als ein auf Verherrlichung des eigenen Selbst berechneter Roman über sein Auftreten in Madrid, der deßhalb widrig wirkt, weil der Held desselben, Beaumarchais, selbst erzählt, wie unerschrocken und edel er, und wie schwächlich und niedrig der Gegner sich darin benehme. Goethe führt den Franzosen, wie den Spanier vor die Augen des Zuschauers, und was in dem Bericht jenes die Unerschrockenheit zur Renommisterei, und die Feigheit zur bequemen Fiction macht, tritt bei dem Dramatiker in Wahrheit so auf, wie es nach Beaumarchais Absicht wirken sollte. Die übrigen Acte verdanken dem französischen Mémoire kaum irgend etwas. Beaumarchais berichtet, Clavigo habe sich mit Marie feierlich verlobt, dann sein Versprechen wieder gebrochen, worauf er mit der Erklärung, die er Clavigo abgedrungen, dessen Absetzung erwirkt habe. Clavigo, welcher der Beaumarchais'schen Darstellung durchaus nicht glich, war später wieder im Dienst des Königs und starb erst 1806; seine Schwester verheirathete sich in Paris. Goethe konnte für ein ernsthaftes Stück einen solchen Ausgang nicht gebrauchen; er legte das seine ganz auf eine Tragödie an und gab Clavigo den Tod, während er den Tod der Marie durch ihre schwindsüchtige Constitution motivierte, ein Umstand, den Clavigo selbst nicht, um so entschiedener sein Freund und Treiber Carlos betont. Wer als Vorbild zu dieser Gestalt, wenigstens den wesentlichen Zügen nach, gesessen hat, ist nicht schwer zu errathen, wenn man sich Goethe's engen Verkehr mit Merck in jenen Jahren vergegenwärtigt. Das Stück fällt in die Zeit, als Goethe selbst in enge Verhältnisse mehr und mehr eingesponnen werden sollte, während seine Ideale mehr und mehr wuchsen. Das vorwärts und aufwärts drängende Streben seiner für das Enge und Kleine nicht geschaffenen Existenz verkörperte er in dem rathenden Freunde, der in Wahrheit gut räth, wenn er von der Verbindung mit einem schwindsüchtigen, mit einem Handlungsgeschäft beladenen Mädchen abmahnt und die Züge von unentschiedener Halbheit, die Goethe damals noch in sich zu tilgen bemüht war, mit etwas rauher Hand auszulöschen strebt. K. G.

Perſonen.

Clavigo, Archivarius des Königs.
Carlos, deſſen Freund.
Beaumarchais.
Marie Beaumarchais.
Sophie Guilbert, geborne Beaumarchais.
Guilbert, ihr Mann.
Buenco.
Saint George.

Der Schauplatz iſt zu Madrid.

Erſter Act.

Clavigo's Wohnung.

Clavigo. Carlos.

Clavigo (vom Schreibtiſch aufſtehend). Das Blatt wird eine gute Wirkung thun, es muß alle Weiber bezaubern. Sag' mir, Carlos, glaubſt du nicht, daß meine Wochenſchrift jetzt eine der erſten in Europa iſt?

Carlos. Wir Spanier wenigſtens haben keinen neuern Autor, der ſo viel Stärke des Gedankens, ſo viel blühende Einbildungskraft mit einem ſo glänzenden und leichten Styl verbände.

Clavigo. Laß mich. Ich muß unter dem Volke noch der Schöpfer des guten Geſchmacks werden. Die Menſchen ſind willig, allerlei Eindrücke anzunehmen; ich habe einen Ruhm, ein Zutrauen unter meinen Mitbürgern; und, unter uns geſagt, meine Kenntniſſe breiten ſich täglich aus; meine Empfindungen erweitern ſich, und mein Styl bildet ſich immer wahrer und ſtärker.

Carlos. Gut, Clavigo! Doch, wenn du mir's nicht übel nehmen willſt, ſo gefiel mir damals deine Schrift weit beſſer, als du ſie noch zu Mariens Füßen ſchriebſt, als noch das liebliche, muntere Geſchöpf auf dich Einfluß hatte. Ich weiß nicht, das Ganze hatte ein jugendlicheres, blühenderes Anſehen.

Clavigo. Es waren gute Zeiten, Carlos, die nun vorbei ſind. Ich geſtehe dir gern, ich ſchrieb damals mit offenerm Herzen, und wahr iſt's, ſie hatte viel Antheil an dem Beifall, den das Publicum mir gleich Anfangs gewährte. Aber in der

Länge, Carlos, man wird der Weiber gar bald satt; und warst du nicht der erste, meinem Entschluß Beifall zu geben, als ich mir vornahm, sie zu verlassen?

Carlos. Du wärst versauert. Sie sind gar zu einförmig. Nur, dünkt mich, wär's wieder Zeit, daß du dich nach einem neuen Plan umsähest, es ist doch auch nichts, wenn man so ganz auf'm Sand ist.

Clavigo. Mein Plan ist der Hof und da gilt kein Feiern. Hab' ich's für einen Fremden, der ohne Stand, ohne Namen, ohne Vermögen hierher kam, nicht weit genug gebracht? hier an einem Hofe! unter dem Gedräng von Menschen, wo es so schwer hält, sich bemerken zu machen? Mir ist's so wohl, wenn ich den Weg ansehe, den ich zurückgelegt habe. Geliebt von den Ersten des Königreichs! geehrt durch meine Wissenschaften, meinen Rang! Archivarius des Königs! Carlos, das spornt mich alles; ich wäre nichts, wenn ich bliebe was ich bin! Hinauf! Hinauf! Und da kostet's Mühe und List! Man braucht seinen ganzen Kopf; und die Weiber, die Weiber! Man vertändelt gar zu viel Zeit mit ihnen.

Carlos. Narre, das ist deine Schuld. Ich kann nie ohne Weiber leben, und mich hindern sie an gar nichts. Auch sag' ich ihnen nicht so viel schöne Sachen, tröste mich nicht Monate lang an Sentiments und dergleichen; wie ich denn mit honetten Mädchen am ungernsten zu thun habe. Ausgeredt hat man bald mit ihnen; hernach schleppt man sich eine Zeit lang herum, und kaum sind sie ein bißchen warm bei einem, hat sie der Teufel gleich mit Heirathsgedanken und Heirathsvorschlägen, die ich fürchte, wie die Pest. Du bist nachdenkend, Clavigo?

Clavigo. Ich kann die Erinnerung nicht los werden, daß ich Marien verlassen — hintergangen habe, nenn's wie du willst.

Carlos. Wunderlich! Mich dünkt doch, man lebt nur Einmal in der Welt, hat nur Einmal diese Kräfte, diese Aussichten, und wer sie nicht zum Besten braucht, wer sich nicht so weit treibt als möglich, ist ein Thor. Und heirathen! heirathen just zur Zeit, da das Leben erst recht in Schwung kommen soll! sich häuslich niederlassen, sich einschränken, da man noch die Hälfte seiner Wanderung nicht zurückgelegt, die Hälfte seiner

Eroberungen noch nicht gemacht hat! Daß du sie liebtest, das war natürlich; daß du ihr die Ehe versprachst, war eine Narrheit, und wenn du Wort gehalten hättest, wär's gar Raserei gewesen.

Clavigo. Sieh, ich begreife den Menschen nicht. Ich liebte sie wahrlich, sie zog mich an, sie hielt mich, und wie ich zu ihren Füßen saß, schwur ich ihr, schwur ich mir, daß es ewig so seyn sollte, daß ich der Ihrige seyn wollte, so bald ich ein Amt hätte, einen Stand — Und nun, Carlos!

Carlos. Es wird noch Zeit genug seyn, wenn du ein gemachter Mann bist, wenn du das erwünschte Ziel erreicht hast, daß du alsdann, um all dein Glück zu krönen und zu befestigen, dich mit einem angesehenen und reichen Hause durch eine kluge Heirath zu verbinden suchst.

Clavigo. Sie ist verschwunden! glatt aus meinem Herzen verschwunden, und wenn mir ihr Unglück nicht manchmal durch den Kopf führe — Daß man so veränderlich ist!

Carlos. Wenn man beständig wäre, wollt' ich mich verwundern. Sieh doch, verändert sich nicht alles in der Welt? warum sollten unsere Leidenschaften bleiben? Sey du ruhig, sie ist nicht das erste verlaßne Mädchen, und nicht das erste, das sich getröstet hat. Wenn ich dir rathen soll, da ist die junge Wittwe gegenüber —

Clavigo. Du weißt, ich halte nicht viel auf solche Vorschläge. Ein Roman, der nicht ganz von selbst kommt, ist nicht im Stande mich einzunehmen.

Carlos. Ueber die delicaten Leute!

Clavigo. Laß das gut seyn, und vergiß nicht, daß unser Hauptwerk gegenwärtig seyn muß, uns dem neuen Minister nothwendig zu machen. Daß Whal das Gouvernement von Indien niederlegt, ist immer beschwerlich für uns. Zwar ist mir's weiter nicht bange; sein Einfluß bleibt — Grimaldi und er sind Freunde, und wir können schwatzen und uns bücken —

Carlos. Und denken und thun was wir wollen.

Clavigo. Das ist die Hauptsache in der Welt. (Schellt dem Bedienten.) Tragt das Blatt in die Druckerei.

Carlos. Sieht man euch den Abend?

Clavigo. Nicht wohl. Nachfragen könnt ihr ja.

Carlos. Ich möchte heute Abend gar zu gern was unternehmen, das mir das Herz erfreute; ich muß dieſen ganzen Nachmittag wieder ſchreiben. Das endigt nicht.

Clavigo. Laß es gut ſeyn. Wenn wir nicht für ſo viele Leute arbeiteten, wären wir ſo viel Leuten nicht über den Kopf gewachſen. (Ab.)

Guilberts Wohnung.

Sophie Guilbert. Marie Beaumarchais. Don Buenco.

Buenco. Sie haben eine üble Nacht gehabt?

Sophie. Ich ſagt's ihr geſtern Abend. Sie war ſo ausgelaſſen luſtig und hat geſchwatzt bis Eilfe, da war ſie erhitzt, konnte nicht ſchlafen, und nun hat ſie wieder keinen Athem, und weint den ganzen Morgen.

Marie. Daß unſer Bruder nicht kommt! Es ſind zwei Tage über die Zeit.

Sophie. Nur Geduld, er bleibt nicht aus.

Marie (aufſtehend). Wie begierig bin ich, dieſen Bruder zu ſehen, meinen Richter und meinen Retter. Ich erinnere mich ſeiner kaum.

Sophie. O ja, ich kann mir ihn noch wohl vorſtellen; er war ein feuriger, offener, braver Knabe von dreizehn Jahren, als uns unſer Vater hierher ſchickte.

Marie. Eine edle große Seele. Sie haben den Brief geleſen, den er ſchrieb, als er mein Unglück erfuhr. Jeder Buchſtabe davon ſteht in meinem Herzen. „Wenn Du ſchuldig biſt," ſchreibt er, „ſo erwarte keine Vergebung; über Dein Elend ſoll noch die Verachtung eines Bruders auf Dir ſchwer werden, und der Fluch eines Vaters. Biſt Du unſchuldig, o dann alle Rache, alle, alle glühende Rache auf den Verräther!" — Ich zittere! Er wird kommen. Ich zittere, nicht für mich, ich ſtehe vor Gott in meiner Unſchuld. — Ihr müßt, meine Freunde — Ich weiß nicht, was ich will! O Clavigo!

Sophie. Du hörſt nicht! Du wirſt dich umbringen.

Marie. Ich will stille seyn! Ja, ich will nicht weinen. Mich dünkt auch, ich hätte keine Thränen mehr! Und warum Thränen? Es ist mir nur leid, daß ich euch das Leben sauer mache. Denn im Grunde, worüber beklag' ich mich? Ich habe viel Freude gehabt, so lang' unser alter Freund noch lebte. Clavigo's Liebe hat mir viel Freude gemacht, vielleicht mehr als ihm die meinige. Und nun — was ist's nun weiter? Was ist an mir gelegen? an einem Mädchen gelegen, ob ihm das Herz bricht? ob es sich verzehrt und sein armes junges Leben ausquält?

Buenco. Um Gottes willen, Mademoiselle!

Marie. Ob's ihm wohl einerlei ist — daß er mich nicht mehr liebt? Ach! warum bin ich nicht mehr liebenswürdig? — Aber bedauern, bedauern sollt' er mich! daß die Arme, der er sich so nothwendig gemacht hatte, nun ohne ihn ihr Leben hinschleichen, hinjammern soll. — Bedauern! Ich mag nicht von dem Menschen bedauert seyn.

Sophie. Wenn ich dich ihn könnte verachten lehren, den Nichtswürdigen, den Hassenswürdigen!

Marie. Nein, Schwester! ein Nichtswürdiger ist er nicht; und muß ich denn den verachten, den ich hasse? — Hassen! Ja, manchmal kann ich ihn hassen, manchmal, wenn der spanische Geist über mich kommt. Neulich, o neulich, als wir ihm begegneten, sein Anblick wirkte volle, warme Liebe auf mich! und wie ich wieder nach Hause kam, und mir sein Betragen auffiel, und der ruhige, kalte Blick, den er über mich herwarf an der Seite der glänzenden Donna; da ward ich Spanierin in meinem Herzen, und griff nach meinem Dolch, und nahm Gift zu mir, und verkleidete mich. Ihr erstaunt, Buenco? Alles in Gedanken, versteht sich.

Sophie. Närrisches Mädchen.

Marie. Meine Einbildungskraft führte mich ihm nach, ich sah ihn, wie er zu den Füßen seiner neuen Geliebten alle die Freundlichkeit, alle die Demuth verschwendete, mit der er mich vergiftet hat — ich zielte nach dem Herzen des Verräthers! Ach, Buenco! — Auf Einmal war das gutherzige französische Mädchen wieder da, das keine Liebestränke kennt, und keine Dolche zur Rache. Wir sind übel dran! Vaudevilles, unsere Liebhaber zu

unterhalten, Fächer, sie zu strafen, und wenn sie untreu sind? — Sag', Schwester, wie machen sie's in Frankreich, wenn die Liebhaber untreu sind?

Sophie. Man verwünscht sie.

Marie. Und?

Sophie. Und läßt sie laufen.

Marie. Laufen! Nun, und warum soll ich Clavigo nicht laufen lassen? Wenn das in Frankreich Mode ist, warum soll's nicht in Spanien seyn? Warum soll eine Französin in Spanien nicht Französin seyn? Wir wollen ihn laufen lassen und uns einen andern nehmen; mich dünkt, sie machen's bei uns auch so.

Buenco. Er hat eine feierliche Zusage gebrochen, und keinen leichtsinnigen Roman, kein gesellschaftliches Attachement. Mademoiselle, Sie sind bis ins innerste Herz beleidigt, gekränkt. O mir ist mein Stand, daß ich ein unbedeutender ruhiger Bürger von Madrid bin, nie so beschwerlich, nie so ängstlich gewesen, als jetzt, da ich mich so schwach, so unvermögend fühle, Ihnen gegen den falschen Höfling Gerechtigkeit zu schaffen!

Marie. Wie er noch Clavigo war, noch nicht Archivarius des Königs, wie er der Fremdling, der Ankömmling, der Neueingeführte in unserm Hause war, wie liebenswürdig war er, wie gut! Wie schien all sein Ehrgeiz, all sein Aufstreben ein Kind seiner Liebe zu seyn! Für mich rang er nach Namen, Stand, Gütern; er hat's, und ich! — —

Guilbert kommt.

(Heimlich zu seiner Frau.) Der Bruder kommt.

Marie. Der Bruder! — (Sie zittert, man führt sie in einen Sessel.) Wo? wo? Bringt mir ihn! Bringt mich hin!

Beaumarchais kommt.

Meine Schwester! (Von der ältesten weg, nach der jüngsten zustürzend.) Meine Schwester! meine Freunde! O Schwester!

Marie. Bist du da? Gott sey Dank, du bist da!

Beaumarchais. Laß mich zu mir selbst kommen.

Marie. Mein Herz, mein armes Herz!

Sophie. Beruhigt euch! Lieber Bruder, ich hoffte, dich gelassener zu sehn.

Beaumarchais. Gelaſſener! Seyd ihr denn gelaſſen? Seh' ich nicht an der zerſtörten Geſtalt dieſer Lieben, an deinen verweinten Augen, deiner Bläſſe des Kummers, an dem todten Stillſchweigen eurer Freunde, daß ihr ſo elend ſeyd, wie ich mir euch den ganzen langen Weg vorgeſtellt habe? Und elender — denn ich ſeh' euch, ich hab' euch in meinen Armen, die Gegenwart verdoppelt meine Gefühle, o meine Schweſter!

Sophie. Und unſer Vater?

Beaumarchais. Er ſegnet euch und mich, wenn ich euch rette.

Buenco. Mein Herr, erlauben Sie einem Unbekannten, der den edeln braven Mann in Ihnen beim erſten Anblick erkennt, ſeinen innigſten Antheil an Tag zu legen, den er bei dieſer ganzen Sache empfindet. Mein Herr! Sie machen dieſe ungeheure Reiſe, Ihre Schweſter zu retten, zu rächen. Willkommen! Seyn Sie willkommen wie ein Engel, ob Sie uns alle gleich beſchämen!

Beaumarchais. Ich hoffte, mein Herr, in Spanien ſolche Herzen zu finden, wie das Ihre iſt; das hat mich angeſpornt, den Schritt zu thun. Nirgend, nirgend in der Welt mangelt es an theilnehmenden, beiſtimmenden Seelen; wenn nur einer auftritt, deſſen Umſtände ihm völlige Freiheit laſſen, all ſeiner Entſchloſſenheit zu folgen. Und o, meine Freunde, ich habe das hoffnungsvolle Gefühl! überall giebt's treffliche Menſchen unter den Mächtigen und Großen, und das Ohr der Majeſtät iſt ſelten taub; nur iſt unſere Stimme meiſt zu ſchwach, bis dahinauf zu reichen.

Sophie. Kommt, Schweſter! Kommt! Legt euch einen Augenblick nieder. Sie iſt ganz außer ſich. (Sie führen ſie weg.)

Marie. Mein Bruder!

Beaumarchais. Will's Gott, du biſt unſchuldig, und dann alle, alle Rache über den Verräther. (Marie, Sophie ab.) Mein Bruder! Meine Freunde! ich ſeh's an euern Blicken, daß ihr's ſeyd. Laßt mich zu mir ſelbſt kommen. Und dann! Eine reine unparteiiſche Erzählung der ganzen Geſchichte. Die ſoll meine Handlungen beſtimmen. Das Gefühl einer guten Sache ſoll meinen Entſchluß befeſtigen; und glaubt mir, wenn wir Recht haben, werden wir Gerechtigkeit finden.

Zweiter Act.

Das Haus des Clavigo.

Clavigo.

Wer die Franzoſen ſeyn mögen, die ſich bei mir haben melden laſſen? — Franzoſen! Sonſt war mir dieſe Nation willkommen! — Und warum nicht jetzt? Es iſt wunderbar, ein Menſch, der ſich über ſo vieles hinausſetzt, wird doch an einer Ecke mit Zwirnsfäden angebunden. — Weg! — Und wär' ich Marien mehr ſchuldig als mir ſelbſt? und iſt's eine Pflicht, mich unglücklich zu machen, weil mich ein Mädchen liebt?

Ein Bedienter.

Die Fremden, mein Herr.

Clavigo. Führe ſie herein. Du ſagteſt doch ihrem Bedienten, daß ich ſie zum Frühſtück erwarte?

Bedienter. Wie Sie befahlen.

Clavigo. Ich bin gleich wieder hier. (Ab.)

Beaumarchais. Saint George.

(Der Bediente ſetzt ihnen Stühle und geht.)

Beaumarchais. Es iſt mir ſo leicht! ſo wohl! mein Freund, daß ich endlich hier bin, daß ich ihn habe; er ſoll mir nicht entwiſchen. Seyn Sie ruhig; wenigſtens zeigen Sie ihm die gelaſſenſte Außenſeite. Meine Schweſter! meine Schweſter! Wer glaubte, daß du ſo unſchuldig als unglücklich biſt? Es ſoll an den Tag kommen, du ſollſt auf das grimmigſte gerächt werden.

Und du, guter Gott, erhalte mir die Ruhe der Seele, die du mir in diesem Augenblicke gewährest, daß ich mit aller Mäßigung in dem entsetzlichen Schmerz und so klug handle als möglich.

Saint George. Ja, diese Klugheit, alles, mein Freund, was Sie jemals von Ueberlegung bewiesen haben, nehm' ich in Anspruch. Sagen Sie mir's zu, mein Bester, noch einmal, daß Sie bedenken, wo Sie sind. In einem fremden Königreiche, wo alle Ihre Beschützer, wo all Ihr Geld nicht im Stande ist, Sie gegen die geheimen Maschinen nichtswürdiger Feinde zu sichern.

Beaumarchais. Seyen Sie ruhig. Spielen Sie Ihre Rolle gut, er soll nicht wissen, mit welchem von uns beiden er's zu thun hat. Ich will ihn martern. O ich bin guten Humors genug, um den Kerl an einem langsamen Feuer zu braten.

Clavigo kommt wieder.

Meine Herren, es ist mir eine Freude, Männer von einer Nation bei mir zu sehen, die ich immer geschätzt habe.

Beaumarchais. Mein Herr, ich wünsche, daß auch wir der Ehre würdig seyn mögen, die Sie unsern Landsleuten anzuthun belieben.

Saint George. Das Vergnügen, Sie kennen zu lernen, hat bei uns die Bedenklichkeit überwunden, daß wir beschwerlich seyn könnten.

Clavigo. Personen, die der erste Anblick empfiehlt, sollten die Bescheidenheit nicht so weit treiben.

Beaumarchais. Freilich kann Ihnen nicht fremd seyn, von Unbekannten besucht zu werden, da Sie durch die Vortrefflichkeit Ihrer Schriften sich eben so sehr in auswärtigen Reichen bekannt gemacht haben, als die ansehnlichen Aemter, die Ihro Majestät Ihnen anvertrauen, Sie in Ihrem Vaterlande distinguiren.

Clavigo. Der König hat viel Gnade für meine geringen Dienste, und das Publicum viel Nachsicht für die unbedeutenden Versuche meiner Feder; ich wünschte, daß ich einigermaßen etwas zu der Verbesserung des Geschmackes in meinem Lande, zur Ausbreitung der Wissenschaften beitragen könnte. Denn sie sind's allein, die uns mit andern Nationen verbinden, sie sind's, die aus den entferntesten Geistern Freunde machen, und die angenehmste

Vereinigung unter denen selbst erhalten, die leider durch Staatsverhältnisse öfters getrennt werden.

Beaumarchais. Es ist entzückend, einen Mann so reden zu hören, der gleichen Einfluß auf den Staat und auf die Wissenschaften hat. Auch muß ich gestehen, Sie haben mir das Wort aus dem Munde genommen, und mich gerades Wegs auf das Anliegen gebracht, um dessen willen Sie mich hier sehen. Eine Gesellschaft gelehrter würdiger Männer hat mir den Auftrag gegeben, an jedem Orte, wo ich durchreiste und Gelegenheit fände, einen Briefwechsel zwischen ihnen und den besten Köpfen des Königreichs zu stiften. Wie nun kein Spanier besser schreibt, als der Verfasser der Blätter, die unter dem Namen: der Denker, so bekannt sind, ein Mann, mit dem ich die Ehre habe zu reden —

Clavigo (macht eine verbindliche Beugung).

Beaumarchais. Und der eine besondere Ziede der Gelehrten ist, indem er gewußt hat, mit seinen Talenten einen solchen Grad von Weltklugheit zu verbinden; dem es nicht fehlen kann, die glänzenden Stufen zu besteigen, deren ihn sein Charakter und seine Kenntnisse würdig machen — Ich glaube meinen Freunden keinen angenehmeren Dienst leisten zu können als wenn ich sie mit einem solchen Manne verbinde.

Clavigo. Kein Vorschlag in der Welt konnte mir erwünschter seyn, meine Herren: ich sehe dadurch die angenehmsten Hoffnungen erfüllt, mit denen sich mein Herz oft ohne Aussicht einer glücklichen Gewährung beschäftigte. Nicht, daß ich glaubte, durch meinen Briefwechsel den Wünschen Ihrer gelehrten Freunde genug thun zu können; so weit geht meine Eitelkeit nicht. Aber da ich das Glück habe, daß die besten Köpfe in Spanien mit mir zusammenhängen, da mir nichts unbekannt bleiben mag, was in unserm weiten Reiche von einzelnen, oft verborgenen Männern für die Wissenschaften, für die Künste gethan wird: so sah ich mich bisher als einen Colporteur an, der das geringe Verdienst hat, die Erfindungen anderer gemeinnützig zu machen; nun aber werd' ich durch Ihre Dazwischenkunft zum Handelsmann, der das Glück hat, durch Umsetzung der einheimischen Producte den Ruhm seines Vaterlandes auszubreiten, und darüber es noch mit

fremden Schätzen zu bereichern. Und so erlauben Sie, mein Herr, daß ich einen Mann, der mit solcher Freimüthigkeit eine so angenehme Botschaft bringt, nicht wie einen Fremden behandle; erlauben Sie, daß ich frage, was für ein Geschäft, was für ein Anliegen Sie diesen weiten Weg geführt hat? Nicht, als wollt' ich durch diese Indiscretion eine eitle Neugierde befriedigen; nein, glauben Sie vielmehr, daß es in der reinsten Absicht geschieht, alle Kräfte, allen Einfluß, den ich etwa haben mag, für Sie zu verwenden: denn ich sage Ihnen zum voraus, Sie sind an einen Ort gekommen, wo sich einem Fremden zu Ausführung seiner Geschäfte, besonders bei Hofe, unzählige Schwierigkeiten entgegensetzen.

Beaumarchais. Ich nehme ein so gefälliges Anerbieten mit allem Dank an. Ich habe keine Geheimnisse für Sie, mein Herr, und dieser Freund wird bei meiner Erzählung nicht zu viel seyn; er ist sattsam von dem unterrichtet, was ich Ihnen zu sagen habe.

Clavigo (betrachtet Saint George mit Aufmerksamkeit).

Beaumarchais. Ein französischer Kaufmann, der bei einer starken Anzahl von Kindern wenig Vermögen besaß, hatte viele Correspondenten in Spanien. Einer der reichsten kam vor funfzehn Jahren nach Paris, und that ihm den Vorschlag: „Gebt mir zwei von euern Töchtern, ich nehme sie mit nach Madrid, und versorge sie. Ich bin ledig, bejahrt, ohne Verwandte, sie werden das Glück meiner alten Tage machen, und nach meinem Tode hinterlass' ich ihnen eine der ansehnlichsten Handlungen in Spanien."

Man vertraute ihm die älteste und eine der jüngern Schwestern. Der Vater übernahm, das Haus mit allen französischen Waaren zu versehen, die man verlangen würde, und so hatte alles ein gutes Ansehn, bis der Correspondent mit Tode abging, ohne die Französinnen im geringsten zu bedenken, die sich denn in dem beschwerlichen Falle sahen, allein einer neuen Handlung vorzustehen.

Die älteste hatte unterdessen geheirathet, und unerachtet des geringen Zustandes ihrer Glücksgüter, erhielten sie sich durch gute Aufführung und durch die Annehmlichkeit ihres Geistes eine

Menge Freunde, die sich wechselsweise beeiferten, ihren Credit und ihre Geschäfte zu erweitern.

Clavigo (wird immer aufmerksamer).

Beaumarchais. Ungefähr um eben die Zeit hatte sich ein junger Mensch, von den Canarischen Inseln bürtig, in dem Hause vorstellen lassen.

Clavigo (verliert alle Munterkeit aus seinem Gesicht, und sein Ernst geht nach und nach in eine Verlegenheit über, die immer sichtbarer wird).

Beaumarchais. Ungeachtet seines geringen Standes und Vermögens nimmt man ihn gefällig auf. Die Frauenzimmer, die eine große Begierde zur französischen Sprache an ihm bemerkten, erleichterten ihm alle Mittel, sich in weniger Zeit große Kenntnisse zu erwerben.

Voll von Begierde, sich einen Namen zu machen, fällt er auf den Gedanken, der Stadt Madrid das, seiner Nation noch unbekannte, Vergnügen einer Wochenschrift im Geschmack des Englischen Zuschauers zu geben. Seine Freundinnen lassen es nicht ermangeln, ihm auf alle Art beizustehn; man zweifelt nicht, daß ein solches Unternehmen großen Beifall finden würde; genug, ermuntert durch die Hoffnung, nun bald ein Mensch von einiger Bedeutung werden zu können, wagt er es, der jüngsten einen Heirathsvorschlag zu thun.

Man giebt ihm Hoffnung. „Sucht euer Glück zu machen," sagt die älteste, „und wenn euch ein Amt, die Gunst des Hofes, oder irgend sonst ein Mittel ein Recht wird gegeben haben, an meine Schwester zu denken, wenn sie euch dann andern Freiern vorzieht, kann ich euch meine Einwilligung nicht versagen."

Clavigo (bewegt sich in höchster Verwirrung auf seinem Sessel).

Beaumarchais. Die jüngste schlägt verschiedene ansehnliche Partien aus; ihre Neigung gegen den Menschen nimmt zu, und hilft ihr die Sorge einer ungewissen Erwartung tragen: sie interessirt sich für sein Glück, wie für ihr eigenes, und ermuntert ihn, das erste Blatt seiner Wochenschrift zu geben, das unter einem vielversprechenden Titel erscheint.

Clavigo (ist in der entsetzlichsten Verlegenheit).

Beaumarchais (ganz kalt). Das Werk macht ein erstaunendes

Glück; der König selbst, durch diese liebenswürdige Production ergetzt, gab dem Autor öffentliche Zeichen seiner Gnade. Man versprach ihm das erste ansehnliche Amt, das sich aufthun würde. Von dem Augenblick an entfernt er alle Nebenbuhler von seiner Geliebten, indem er ganz öffentlich sich um sie bemühte. Die Heirath verzog sich nur in Erwartung der zugesagten Versorgung. — Endlich nach sechs Jahren Harrens, ununterbrochener Freundschaft, Beistands und Liebe von Seiten des Mädchens; nach sechs Jahren Ergebenheit, Dankbarkeit, Bemühungen, heiliger Versicherungen von Seiten des Mannes erscheint das Amt — und er verschwindet —

Clavigo. (Es entfährt ihm ein tiefer Seufzer, den er zu verbergen sucht, und ganz außer sich ist.)

Beaumarchais. Die Sache hatte zu großes Aufsehn gemacht, als daß man die Entwicklung sollte gleichgültig angesehen haben. Ein Haus für zwei Familien war gemiethet. Die ganze Stadt sprach davon. Alle Freunde waren aufs höchste aufgebracht und suchten Rache. Man wendete sich an mächtige Gönner; allein der Nichtswürdige, der nun schon in die Cabalen des Hofs initiirt war, weiß alle Bemühungen fruchtlos zu machen, und geht in seiner Insolenz so weit, daß er es wagt, den Unglücklichen zu drohen, wagt, denen Freunden, die sich zu ihm begeben, ins Gesicht zu sagen: die Französinnen sollten sich in Acht nehmen, er biete sie auf, ihm zu schaden, und wenn sie sich unterständen, etwas gegen ihn zu unternehmen, so wär's ihm ein Leichtes, sie in einem fremden Lande zu verderben, wo sie ohne Schutz und Hülfe seyen.

Das arme Mädchen fiel auf diese Nachricht in Convulsionen, die ihr den Tod drohten. In der Tiefe ihres Jammers schreibt die älteste nach Frankreich die offenbare Beschimpfung, die ihnen angethan worden. Die Nachricht bewegt ihren Bruder aufs schrecklichste, er verlangt seinen Abschied, um in so einer verwirrten Sache selbst Rath und Hülfe zu schaffen, er ist im Fluge von Paris zu Madrid, und der Bruder — bin ich! der alles verlassen hat, Vaterland, Pflichten, Familie, Stand, Vergnügen, um in Spanien eine unschuldige, unglückliche Schwester zu rächen.

Ich komme, bewaffnet mit der besten Sache und aller

Entschlossenheit, einen Verräther zu entlarven, mit blutigen Zügen seine Seele auf sein Gesicht zu zeichnen, und der Verräther — bist Du!

Clavigo. Hören Sie mich, mein Herr — Ich bin — Ich habe — Ich zweifle nicht —

Beaumarchais. Unterbrechen Sie mich nicht. Sie haben mir nichts zu sagen und viel von mir zu hören.

Nun, um einen Anfang zu machen, seyn Sie so gütig, vor diesem Herrn, der expreß mit mir aus Frankreich gekommen ist, zu erklären: ob meine Schwester durch irgend eine Treulosigkeit, Leichtsinn, Schwachheit, Unart oder sonst einen Fehler diese öffentliche Beschimpfung um Sie verdient habe?

Clavigo. Nein, mein Herr. Ihre Schwester, Donna Maria, ist ein Frauenzimmer voll Geist, Liebenswürdigkeit und Tugend.

Beaumarchais. Hat sie Ihnen jemals seit Ihrem Umgange eine Gelegenheit gegeben, sich über sie zu beklagen, oder sie geringer zu achten?

Clavigo. Nie! Niemals!

Beaumarchais (aufstehend). Und warum, Ungeheuer, hattest du die Grausamkeit, das Mädchen zu Tode zu quälen? Nur weil dich ihr Herz zehn andern vorzog, die alle rechtschaffener und reicher waren als du.

Clavigo. Oh mein Herr! Wenn Sie wüßten, wie ich verhetzt worden bin, wie ich durch mancherlei Rathgeber und Umstände —

Beaumarchais. Genug! (Zu Saint George.) Sie haben die Rechtfertigung meiner Schwester gehört; gehen Sie und breiten Sie es aus. Was ich dem Herrn weiter zu sagen habe, braucht keine Zeugen.

Clavigo (steht auf. Saint George geht).

Beaumarchais. Bleiben Sie! Bleiben Sie! (Beide setzen sich wieder.) Da wir nun so weit sind, so will ich Ihnen einen Vorschlag thun, den Sie hoffentlich billigen werden.

Es ist Ihre Convenienz und meine, daß Sie Marien nicht heirathen, und Sie fühlen wohl, daß ich nicht gekommen bin, den Komödienbruder zu machen, der den Roman entwickeln und

seiner Schwester einen Mann schaffen will. Sie haben ein ehrliches Mädchen mit kaltem Blute beschimpft, weil Sie glaubten, in einem fremden Lande sey sie ohne Beistand und Rächer. So handelt ein Niederträchtiger, ein Nichtswürdiger. Und also, zuvörderst erklären Sie eigenhändig, freiwillig, bei offenen Thüren, in Gegenwart Ihrer Bedienten: daß Sie ein abscheulicher Mensch sind, der meine Schwester betrogen, verrathen, sie ohne die mindeste Ursache erniedrigt hat; und mit dieser Erklärung geh' ich nach Aranjuez, wo sich unser Gesandter aufhält, ich zeige sie, ich lasse sie drucken, und übermorgen ist der Hof und die Stadt davon überschwemmt. Ich habe mächtige Freunde hier, habe Zeit und Geld, und das alles wend' ich an, um Sie auf alle Weise aufs grausamste zu verfolgen, bis der Zorn meiner Schwester sich legt, befriedigt ist, und sie mir selbst Einhalt thut.

Clavigo. Ich thue diese Erklärung nicht.

Beaumarchais. Das glaub' ich, denn vielleicht thät' ich sie an Ihrer Stelle eben so wenig. Aber hier ist das andere: Schreiben Sie nicht, so bleib' ich von diesem Augenblick bei Ihnen, ich verlasse Sie nicht, ich folge Ihnen überall hin, bis Sie, einer solchen Gesellschaft überdrüssig, hinter Buenretiro meiner los zu werden gesucht haben. Bin ich glücklicher als Sie: ohne den Gesandten zu sehn, ohne mit einem Menschen hier gesprochen zu haben, fass' ich meine sterbende Schwester in meine Arme, hebe sie in den Wagen und kehre mit ihr nach Frankreich zurück. Begünstigt Sie das Schicksal, so hab' ich das Meine gethan, und so lachen Sie denn auf unsere Kosten. Unterdessen das Frühstück!

(Beaumarchais zieht die Schelle. Ein Bedienter bringt die Schokolade. Beaumarchais nimmt seine Tasse, und geht in der anstoßenden Galerie spazieren, die Gemälde betrachtend.)

Clavigo. Luft! Luft! — Das hat dich überrascht, angepackt wie einen Knaben — Wo bist du, Clavigo? Wie willst du das enden? — Wie kannst du das enden? — Ein schrecklicher Zustand, in den dich deine Thorheit, deine Verrätherei gestürzt hat! (Er greift nach dem Degen auf dem Tische.) Ha! Kurz und gut! — (Läßt ihn liegen.) — Und da wäre kein Weg, kein Mittel, als Tod — oder Mord? abscheulicher Mord! — Das unglückliche

Mädchen ihres letzten Troſtes, ihres einzigen Beiſtandes zu berauben, ihres Bruders! — Des edeln, braven Menſchen Blut zu ſehen! — Und ſo den doppelten, unerträglichen Fluch einer vernichteten Familie auf dich zu laden! — O das war die Ausſicht nicht, als das liebenswürdige Geſchöpf dich die erſten Stunden ihrer Bekanntſchaft mit ſo viel Reizen anzog! Und da du ſie verließeſt, ſahſt du nicht die gräßlichen Folgen deiner Schandthat! — Welche Seligkeit wartete dein in ihren Armen! in der Freundſchaft ſolch eines Bruders! — Marie! Marie! O daß du vergeben könnteſt! daß ich zu deinen Füßen das alles abweinen dürfte! — Und warum nicht? — Mein Herz geht mir über; meine Seele geht mir auf in Hoffnung! — Mein Herr!

Beaumarchais. Was beſchließen Sie?

Clavigo. Hören Sie mich! Mein Betragen gegen Ihre Schweſter iſt nicht zu entſchuldigen. Die Eitelkeit hat mich verführt. Ich fürchtete, meine Plane, meine Ausſichten auf ein ruhmvolles Leben durch dieſe Heirath zu Grunde zu richten. Hätte ich wiſſen können, daß ſie ſo einen Bruder habe, ſie würde in meinen Augen keine unbedeutende Fremde geweſen ſeyn; ich würde die anſehnlichſten Vortheile von dieſer Verbindung gehofft haben. Sie erfüllen mich, mein Herr, mit der größeſten Hochachtung für Sie; und indem Sie mir auf dieſe Weiſe mein Unrecht lebhaft empfinden machen, flößen Sie mir eine Begierde ein, eine Kraft, alles wieder gut zu machen. Ich werfe mich zu Ihren Füßen! Helfen Sie! Helfen Sie, wenn's möglich iſt, meine Schuld austilgen und das Unglück endigen. Geben Sie mir Ihre Schweſter wieder, mein Herr, geben Sie mich ihr! Wie glücklich wär' ich, von Ihrer Hand eine Gattin und die Vergebung aller meiner Fehler zu erhalten.

Beaumarchais. Es iſt zu ſpät! Meine Schweſter liebt Sie nicht mehr, und ich verabſcheue Sie. Schreiben Sie die verlangte Erklärung, das iſt alles, was ich von Ihnen fordere, und überlaſſen Sie mir die Sorgfalt einer ausgeſuchten Rache.

Clavigo. Ihre Hartnäckigkeit iſt weder gerecht noch klug. Ich gebe Ihnen zu, daß es hier nicht auf mich ankommt, ob ich eine ſo ſehr verſchlimmerte Sache wieder gut machen will. — Ob ich ſie gut machen kann? das hängt von dem Herzen Ihrer vortrefflichen Schweſter ab, ob ſie einen Elenden wieder anſehen

mag, der nicht verdient, das Tageslicht zu sehen. Allein Ihre Pflicht ist's, mein Herr, das zu prüfen und darnach sich zu betragen, wenn Ihr Schritt nicht einer jugendlichen unbesonnenen Hitze ähnlich sehen soll. Wenn Donna Maria unbeweglich ist — o ich kenne das Herz! o ihre Güte, ihre himmlische Seele schwebt mir ganz lebhaft vor! Wenn sie unerbittlich ist, dann ist es Zeit, mein Herr.

Beaumarchais. Ich bestehe auf der Erklärung.

Clavigo (nach dem Tisch zu gehend). Und wenn ich nach dem Degen greife?

Beaumarchais (gehend). Gut, mein Herr! Schön mein Herr!

Clavigo (ihn zurückhaltend). Noch ein Wort! Sie haben die gute Sache; lassen Sie mich die Klugheit für Sie haben. Bedenken Sie, was Sie thun. Auf beide Fälle sind wir alle unwiederbringlich verloren. Müßt' ich nicht vor Schmerz, vor Beängstigung untergehn, wenn Ihr Blut meinen Degen färben sollte, wenn ich Marien noch über all ihr Unglück auch ihren Bruder raubte, und dann — der Mörder des Clavigo würde die Pyrenäen nicht zurück messen.

Beaumarchais. Die Erklärung, mein Herr, die Erklärung!

Clavigo. So sey's denn. Ich will alles thun, um Sie von der aufrichtigen Gesinnung zu überzeugen, die mir Ihre Gegenwart einflößt. Ich will die Erklärung schreiben, ich will sie schreiben aus ihrem Munde. Nur versprechen Sie mir, nicht eher Gebrauch davon zu machen, bis ich im Stande gewesen bin, Donna Maria von meinem geänderten, reuevollen Herzen zu überzeugen; bis ich mit Ihrer Aeltesten ein Wort gesprochen, bis diese ihr gütiges Vorwort bei meiner Geliebten eingelegt hat. So lange, mein Herr.

Beaumarchais. Ich gehe nach Aranjuez.

Clavigo. Gut denn, bis Sie wiederkommen, so lange bleibt die Erklärung in Ihrem Portefeuille; hab' ich meine Vergebung nicht, so lassen Sie Ihrer Rache vollen Lauf. Dieser Vorschlag ist gerecht, anständig, klug, und wenn Sie so nicht wollen, so sey's denn unter uns beiden um Leben und Tod gespielt. Und der das Opfer seiner Uebereilung wird, sind immer Sie und Ihre arme Schwester.

Beaumarchais. Es steht Ihnen an, die zu bedauern, die Sie unglücklich gemacht haben.

Clavigo (sich setzend). Sind Sie das zufrieden?

Beaumarchais. Gut denn, ich gebe nach! Aber keinen Augenblick länger. Ich komme von Aranjuez, ich frage, ich höre! Und hat man Ihnen nicht vergeben, wie ich denn hoffe, wie ich's wünsche! gleich auf, und mit dem Zettel in die Druckerei.

Clavigo (nimmt Papier). Wie verlangen Sie's?

Beaumarchais. Mein Herr! in Gegenwart Ihrer Bedienten.

Clavigo. Wozu das?

Beaumarchais. Befehlen Sie nur, daß sie in der anstoßenden Galerie gegenwärtig sind. Man soll nicht sagen, daß ich Sie gezwungen habe.

Clavigo. Welche Bedenklichkeiten!

Beaumarchais. Ich bin in Spanien, und habe mit Ihnen zu thun.

Clavigo. Nun denn! (Klingelt. Ein Bedienter.) Ruft meine Leute zusammen, und begebt euch auf die Galerie herbei.

(Der Bediente geht, die übrigen kommen und besetzen die Galerie.)

Clavigo. Sie überlassen mir, die Erklärung zu schreiben.

Beaumarchais. Nein, mein Herr! Schreiben Sie, ich bitte, schreiben Sie, wie ich's Ihnen sage.

Clavigo (schreibt).

Beaumarchais. Ich Unterzeichneter, Joseph Clavigo, Archivarius des Königs —

Clavigo. Des Königs.

Beaumarchais. Bekennne, daß, nachdem ich in dem Hause der Madame Guilbert freundschaftlich aufgenommen worden —

Clavigo. Worden.

Beaumarchais. Ich Mademoiselle von Beaumarchais, ihre Schwester, durch hundertfältig wiederholte Heirathsversprechungen betrogen habe. — Haben Sie's? —

Clavigo. Mein Herr!

Beaumarchais. Haben Sie ein ander Wort dafür?

Clavigo. Ich dächte —

Beaumarchais. Betrogen habe. Was Sie gethan haben, können Sie ja noch eher schreiben. — Ich habe sie verlassen,

ohne daß irgend ein Fehler oder Schwachheit von ihrer Seite einen Vorwand oder Entschuldigung dieses Meineids veranlasset hätte.

Clavigo. Nun!

Beaumarchais. Im Gegentheil ist die Aufführung des Frauenzimmers immer rein, untadelig und aller Ehrfurcht würdig gewesen.

Clavigo. Würdig gewesen.

Beaumarchais. Ich bekenne, daß ich durch mein Betragen, den Leichtsinn meiner Reden, durch die Auslegung, der sie unterworfen waren, öffentlich dieses tugendhafte Frauenzimmer erniedrigt habe; weßwegen ich sie um Vergebung bitte, ob ich mich gleich nicht werth achte, sie zu erhalten.

Clavigo (hält inne).

Beaumarchais. Schreiben Sie! Schreiben Sie! — Welches Zeugniß ich mit freiem Willen und ungezwungen von mir gegeben habe, mit dem besondern Versprechen, daß wenn diese Satisfaction der Beleidigten nicht hinreichend seyn sollte, ich bereit bin, sie auf alle andere erforderliche Weise zu geben. Madrid.

Clavigo (steht auf, winkt den Bedienten, sich wegzubegeben, und reicht ihm das Papier). Ich habe mit einem beleidigten, aber mit einem edeln Menschen zu thun. Sie halten Ihr Wort, und schieben Ihre Rache auf. In dieser einzigen Rücksicht, in dieser Hoffnung hab' ich das schimpfliche Papier von mir gestellt, wozu mich sonst nichts gebracht hätte. Aber ehe ich es wage, vor Donna Maria zu treten, hab' ich beschlossen, jemanden den Auftrag zu geben, mir bei ihr das Wort zu reden, für mich zu sprechen — und der Maun sind Sie.

Beaumarchais. Bilden Sie sich das nicht ein.

Clavigo. Wenigstens sagen Sie ihr die bittere herzliche Reue, die Sie an mir gesehn haben. Das ist alles, alles, warum ich Sie bitte; schlagen Sie mir's nicht ab; ich müßte einen andern, weniger kräftigen Vorsprecher wählen, und Sie sind ihr ja eine treue Erzählung schuldig. Erzählen Sie ihr, wie Sie mich gefunden haben.

Beaumarchais. Gut, das kann ich, das will ich. Und so Adieu.

Clavigo. Leben Sie wohl! (Er will seine Hand nehmen. Beaumarchais hält sie zurück).

Clavigo (allein). So unerwartet aus einem Zustande in den andern. Man taumelt, man träumt! — Diese Erklärung, ich hätte sie nicht geben sollen. — Es kam so schnell, so unerwartet, als ein Donnerwetter!

Carlos kommt.

Was hast du für Besuch gehabt? Das ganze Haus ist in Bewegung; was giebt's?

Clavigo. Mariens Bruder.

Carlos. Ich vermuthet's. Der Hund von einem alten Bedienten, der sonst bei Guilberts war und der mir nun trätscht, weiß es schon seit gestern, daß man ihn erwartet habe, und trifft mich erst diesen Augenblick. Er war da?

Clavigo. Ein vortrefflicher Junge.

Carlos. Den wollen wir bald los seyn. Ich habe den Weg über schon gesponnen! — Was hat's denn gegeben? Eine Ausforderung? eine Ehrenerklärung? War er fein hitzig, der Bursch?

Clavigo. Er verlangte eine Erklärung, daß seine Schwester mir keine Gelegenheit zur Veränderung gegeben.

Carlos. Und du hast sie ausgestellt?

Clavigo. Ich hielt es fürs Beste.

Carlos. Gut, sehr gut! Ist sonst nichts vorgefallen?

Clavigo. Er drang auf einen Zweikampf oder die Erklärung.

Carlos. Das letzte war das gescheidtste. Wer wird sein Leben gegen einen so romantischen Fratzen wagen! Und forderte er das Papier ungestüm?

Clavigo. Er dictirte mir's, und ich mußte die Bedienten in die Galerie rufen.

Carlos. Ich versteh'! Ah! nun hab' ich dich, Herrchen! das bricht ihm den Hals. Heiß mich einen Schreiber, wenn ich den Buben nicht in zwei Tagen im Gefängniß habe, und mit dem nächsten Transport nach Indien.

Clavigo. Nein, Carlos. Die Sache steht anders, als du denkst.

Carlos. Wie?

Clavigo. Ich hoffe, durch seine Vermittlung, durch mein eifriges Bestreben Verzeihung von der Unglücklichen zu erhalten.

Carlos. Clavigo!

Clavigo. Ich hoffe, all das Vergangene zu tilgen, das Zerrüttete wieder herzustellen, und so in meinen Augen und in den Augen der Welt wieder zum ehrlichen Mann zu werden.

Carlos. Zum Teufel, bist du kindisch geworden? Man spürt dir doch immer an, daß du ein Gelehrter bist. — Dich so bethören zu lassen! Siehst du nicht, daß das ein einfältig angelegter Plan ist, um dich ins Garn zu sprengen?

Clavigo. Nein, Carlos, er will die Heirath nicht; sie sind dagegen, sie will nichts von mir hören.

Carlos. Das ist die rechte Höhe. Nein, guter Freund, nimm mir's nicht übel, ich hab' wohl in Komödien gesehen, daß man einen Landjunker so geprellt hat.

Clavigo. Du beleidigst mich. Ich bitte, spare deinen Humor auf meine Hochzeit. Ich bin entschlossen, Marien zu heirathen, freiwillig, aus innerm Trieb. Meine ganze Hoffnung, meine ganze Glückseligkeit ruht auf dem Gedanken, ihre Vergebung zu erhalten. Und dann fahr' hin, Stolz! An der Brust dieser Lieben liegt noch der Himmel wie vormals; aller Ruhm, den ich erwerbe, alle Größe, zu der ich mich erhebe, wird mich mit doppeltem Gefühl ausfüllen: denn das Mädchen theilt's mit mir, die mich zum doppelten Menschen macht. Leb' wohl! ich muß hin! ich muß die Guilbert wenigstens sprechen.

Carlos. Warte nur bis nach Tisch.

Clavigo. Keinen Augenblick. (Ab.)

Carlos (ihm nachsehend und eine Weile schweigend). Da macht wieder jemand einmal einen dummen Streich. (Ab.)

Dritter Act.

Guilberts Wohnung.

Sophie Guilbert. Marie Beaumarchais.

Marie. Du haſt ihn geſehen? Mir zittern alle Glieder! Du haſt ihn geſehen? Ich war nah an einer Ohnmacht, als ich hörte, er käme, und du haſt ihn geſehen? Nein, ich kann, ich werde, nein, ich kann ihn nie wieder ſehn.

Sophie. Ich war außer mir, als er hereintrat; denn ach! liebt' ich ihn nicht, wie du, mit der vollſten, reinſten, ſchweſterlichſten Liebe? Hat mich nicht ſeine Entfernung gekränkt, gemartert? — und nun, den Rückkehrenden, den Reuigen zu meinen Füßen! — Schweſter, es iſt ſo was Bezauberndes in ſeinem Anblick, in dem Ton ſeiner Stimme. Er —

Marie. Nimmer, nimmermehr!

Sophie. Er iſt noch der alte, noch eben das gute, ſanfte, fühlbare Herz, noch eben die Heftigkeit der Leidenſchaft. Es iſt noch eben die Begier, geliebt zu werden, und das ängſtliche marternde Gefühl, wenn ihm Neigung verſagt wird. Alles! alles! Und von dir ſpricht er, Marie! wie in jenen glücklichen Tagen der feurigſten Leidenſchaft; es iſt, als wenn dein guter Geiſt dieſen Zwiſchenraum von Untreu und Entfernung ſelbſt veranlaßt habe, um das Einförmige, Schleppende einer langen Bekanntſchaft zu unterbrechen und dem Gefühl eine neue Lebhaftigkeit zu geben.

Marie. Du red'ſt ihm das Wort?

Sophie. Nein, Schweſter; auch verſprach ich's ihm nicht.

Nur, meine Beſte, ſeh' ich die Sachen, wie ſie ſind. Du und der Bruder, ihr ſeht ſie in einem allzuromantiſchen Lichte. Du haſt das mit gar manchem guten Kinde gemein, daß dein Liebhaber treulos ward und dich verließ! Und daß er wieder kommt, reuig ſeinen Fehler verbeſſern, alle alte Hoffnungen erneuern will — das iſt ein Glück, das eine andere nicht leicht von ſich ſtoßen würde.

Marie. Mein Herz würde reißen!

Sophie. Ich glaube dir. Der erſte Augenblick muß auf dich eine empfindliche Wirkung machen — und dann, meine Beſte, ich bitte dich, halt' dieſe Bangigkeit, dieſe Verlegenheit, die dir alle Sinne zu übermeiſtern ſcheint, nicht für eine Wirkung des Haſſes, für keinen Widerwillen. Dein Herz ſpricht mehr für ihn, als du es glaubſt, und eben darum trauſt du dich nicht, ihn wieder zu ſehen, weil du ſeine Rückkehr ſo ſehnlich wünſcheſt.

Marie. Sey barmherzig.

Sophie. Du ſollſt glücklich werden. Fühlt' ich, daß du ihn verachteteſt, daß er dir gleichgültig wäre, ſo wollt' ich kein Wort weiter reden, ſo ſollt' er mein Angeſicht nicht mehr ſehen. Doch ſo, meine Liebe — Du wirſt mir danken, daß ich dir geholfen habe, dieſe ängſtliche Unbeſtimmtheit zu überwinden, die ein Zeichen der innigſten Liebe iſt.

Guilbert. Buenco.

Sophie. Kommen Sie, Buenco! Guilbert, kommen Sie! Helft mir dieſer Kleinen Muth einſprechen, Entſchloſſenheit, jetzt, da es gilt.

Buenco. Ich wollte, daß ich ſagen dürfte: Nehmt ihn nicht wieder an.

Sophie. Buenco!

Buenco. Mein Herz wirft ſich mir im Leib' herum bei dem Gedanken: Er ſoll dieſen Engel noch beſitzen, den er ſo ſchändlich beleidigt, den er an das Grab geſchleppt hat. Und beſitzen? — warum? wodurch macht er das alles wieder gut, was er verbrochen hat? — Daß er wiederkehrt, daß ihm auf einmal beliebt, wiederzukehren und zu ſagen: „Jetzt mag ich ſie, jetzt will ich ſie.“ Juſt als wäre dieſe treffliche Seele eine verdächtige Waare,

die man am Ende dem Käufer doch noch nachwirft, wenn er euch schon durch die niedrigsten Gebote und jüdisches Ab- und Zulaufen bis aufs Mark gequält hat. Nein, meine Stimme kriegt er nicht, und wenn Mariens Herz selbst für ihn spräche. — Wiederzukommen, und warum denn jetzt? — jetzt? — Mußt' er warten bis ein tapferer Bruder käme, dessen Rache er fürchten muß, um wie ein Schulknabe zu kommen und Abbitte zu thun? — Ha! er ist so feig', als er nichtswürdig ist!

Guilbert. Ihr redet wie ein Spanier und als wenn ihr die Spanier nicht kenntet. Wir schweben diesen Augenblick in einer größern Gefahr, als ihr alle nicht seht.

Marie. Bester Guilbert!

Guilbert. Ich ehre die unternehmende Seele unsers Bruders, ich habe im Stillen seinem Heldengange zugesehn, und wünsche, daß alles gut ausschlagen möge, wünsche, daß Marie sich entschließen könnte, Clavigo ihre Hand zu geben, denn — (lächelnd) ihr Herz hat er doch.

Marie. Ihr seyd grausam. —

Sophie. Hör' ihn, ich bitte dich, hör' ihn!

Guilbert. Dein Bruder hat ihm eine Erklärung abgedrungen, die dich vor den Augen der Welt rechtfertigen soll, und die wird uns verderben.

Buenco. Wie?

Marie. O Gott!

Guilbert. Er stellte sie aus in der Hoffnung, dich zu bewegen. Bewegt er dich nicht, so muß er alles anwenden, um das Papier zu vernichten; er kann's, er wird's. Dein Bruder will es gleich nach seiner Rückkehr von Aranjuez drucken und ausstreuen. Ich fürchte, wenn du beharrest, er wird nicht zurückkehren.

Sophie. Lieber Guilbert.

Marie. Ich vergehe!

Guilbert. Clavigo kann das Papier nicht auskommen lassen. Verwirfst du seinen Antrag und er ist ein Mann von Ehre, so geht er deinem Bruder entgegen und einer von beiden bleibt; und dein Bruder sterbe oder siege, er ist verloren. Ein Fremder in Spanien! Mörder dieses geliebten Höflings! — Schwester, es

ist ganz gut, daß man edel denkt und fühlt; nur, sich und die Seinigen zu Grunde zu richten —

Marie. Rathe mir, Sophie, hilf mir!

Guilbert. Und Buenco, widerlegen Sie mich.

Buenco. Er wagt's nicht, er fürchtet für sein Leben; sonst hätt' er gar nicht geschrieben, sonst bot' er Marien seine Hand nicht an.

Guilbert. Desto schlimmer; so findet er hundert, die ihm ihren Arm leihen, hundert, die unserm Bruder tückisch auf dem Wege das Leben rauben. Ha! Buenco, bist du so jung? Ein Hofmann sollte keine Meuchelmörder im Sold haben?

Buenco. Der König ist groß und gut.

Guilbert. Auf denn! Durch alle die Mauern, die ihn umschließen, die Wachen, das Ceremoniell, und alle das, womit die Hofschranzen ihn von seinem Volke geschieden haben, dringen Sie durch und retten Sie uns! — Wer kommt?

Clavigo kommt.

Ich muß! muß!

Marie (thut einen Schrei, und fällt Sophien in die Arme).

Sophie. Grausamer! in welchen Zustand versetzen Sie uns! (Guilbert und Buenco treten zu ihr.)

Clavigo. Ja, sie ist's! Sie ist's! Und ich bin Clavigo. — Hören Sie mich, Beste, wenn Sie mich nicht ansehen wollen. Zu der Zeit, da mich Guilbert mit Freundlichkeit in sein Haus aufnahm, da ich ein armer unbedeutender Junge war, da ich in meinem Herzen eine unüberwindliche Leidenschaft für Sie fühlte, war's da Verdienst an mir? Oder war's nicht vielmehr innere Uebereinstimmung der Charaktere, geheime Zuneigung des Herzens, daß auch Sie für mich nicht unempfindlich blieben, daß ich nach einiger Zeit mir schmeicheln konnte, dieß Herz ganz zu besitzen? Und nun — bin ich nicht eben derselbe? Warum sollt' ich nicht hoffen dürfen? Warum nicht bitten? Wollten Sie einen Freund, einen Geliebten, den Sie nach einer gefährlichen, unglücklichen Seereise lange für verloren geachtet, nicht wieder an Ihren Busen nehmen, wenn er unvermuthet wiederkäme, und sein gerettetes Leben zu Ihren Füßen legte? Und habe ich weniger auf einem stürmischen Meere diese Zeit geschwebet?

Sind unsere Leidenschaften, mit denen wir in ewigem Streit leben, nicht schrecklicher, unbezwinglicher, als jene Wellen, die den Unglücklichen fern von seinem Vaterlande verschlagen! Marie! Marie! Wie können Sie mich hassen, da ich nie aufgehört habe Sie zu lieben? Mitten in allem Taumel, durch allen verführerischen Gesang der Eitelkeit und des Stolzes hab' ich mich immer jener seligen unbefangenen Tage erinnert, die ich in glücklicher Einschränkung zu Ihren Füßen zubrachte, da wir eine Reihe von blühenden Aussichten vor uns liegen sahen. — Und nun, warum wollten Sie nicht mit mir alles erfüllen, was wir hofften? Wollen Sie das Glück des Lebens nun nicht ausgenießen, weil ein düsterer Zwischenraum sich unsern Hoffnungen eingeschoben hatte? Nein, meine Liebe, glauben Sie, die besten Freuden der Welt sind nicht ganz rein; die höchste Wonne wird auch durch unsere Leidenschaften, durch das Schicksal unterbrochen. Wollen wir uns beklagen, daß es uns gegangen ist, wie allen andern, und wollen wir uns strafbar machen, indem wir diese Gelegenheit von uns stoßen, das Vergangene herzustellen, eine zerrüttete Familie wieder aufzurichten, die heldenmüthige That eines edeln Bruders zu belohnen, und unser eigen Glück auf ewig zu befestigen? — Meine Freunde, um die ich's nicht verdient habe, meine Freunde, die es seyn müssen, weil sie Freunde der Tugend sind, zu der ich rückkehre, verbinden Sie Ihr Flehen mit dem meinigen. Marie! (Er wirft sich nieder.) Marie! Kennst du meine Stimme nicht mehr? Vernimmst du nicht mehr den Ton meines Herzens? Marie! Marie!

Marie. O Clavigo!

Clavigo (springt auf und faßt ihre Hand mit entzückten Küssen). Sie vergiebt mir! Sie liebt mich! (Umarmt den Guilbert, den Buenco.) Sie liebt mich noch! O Marie, mein Herz sagte mir's! Ich hätte mich zu deinen Füßen werfen, stumm meinen Schmerz, meine Reue ausweinen wollen; du hättest mich ohne Worte verstanden, wie ich ohne Worte meine Vergebung erhalte. Nein, diese innige Verwandtschaft unserer Seelen ist nicht aufgehoben; nein, sie vernehmen einander noch wie ehemals, wo kein Wink nöthig war, um die innersten Bewegungen sich mitzutheilen. Marie! — Marie! — Marie! —

Beaumarchais tritt auf.

Ha!

Clavigo (ihm entgegen fliegend). Mein Bruder!

Beaumarchais. Du vergiebst ihm?

Marie. Laßt, laßt mich! meine Sinne vergehn.

(Man führt sie weg.)

Beaumarchais. Sie hat ihm vergeben?

Buenco. Es sieht so aus.

Beaumarchais. Du verdienst dein Glück nicht.

Clavigo. Glaube, daß ich's fühle.

Sophie (kommt zurück). Sie vergiebt ihm. Ein Strom von Thränen brach aus ihren Augen. Er soll sich entfernen, rief sie schluchzend, daß ich mich erhole! Ich vergeb' ihm. — Ach Schwester! rief sie, und fiel mir um den Hals, woher weiß er, daß ich ihn so liebe?

Clavigo (ihr die Hand küssend). Ich bin der glücklichste Mensch unter der Sonne. Mein Bruder!

Beaumarchais (umarmt ihn). Von Herzen denn. Ob ich euch schon sagen muß: noch kann ich euch nicht lieben. Und somit seyd ihr der Unsrige und vergessen sey alles! Das Papier, das ihr mir gabt, hier ist's. (Er nimmt's aus der Brieftasche, zerreißt es, und giebt's ihm hin.)

Clavigo. Ich bin der Eurige, ewig der Eurige.

Sophie. Ich bitte, entfernt euch, daß sie eure Stimme nicht hört, daß sie sich beruhigt.

Clavigo (sie rings umarmend). Lebt wohl! Lebt wohl! — Tausend Küsse dem Engel. (Ab.)

Beaumarchais. Es mag denn gut seyn, ob ich gleich wünschte, es wäre anders. (Lächelnd.) Es ist doch ein gutherziges Geschöpf, so ein Mädchen — Und, meine Freunde, auch muß ich's sagen, es war ganz der Gedanke, der Wunsch unsers Gesandten, daß ihm Marie vergeben, und daß eine glückliche Heirath diese verdrießliche Geschichte endigen möge.

Guilbert. Mir ist auch wieder ganz wohl.

Buenco. Er ist euer Schwager, und so Adieu! Ihr seht mich in eurem Hause nicht wieder.

Beaumarchais. Mein Herr!

Guilbert. Buenco!

Buenco. Ich haſſ' ihn nun einmal bis ans jüngſte Gericht. Und gebt Acht, mit was für einem Menſchen ihr zu thun habt. (Ab.)

Guilbert. Er iſt ein melancholiſcher Unglücksvogel. Und mit der Zeit läßt er ſich doch wieder bereden, wenn er ſieht, es geht alles gut.

Beaumarchais. Doch war's übereilt, daß ich ihm das Papier zurückgab.

Guilbert. Laßt! Laßt! Keine Grillen! (Ab.)

Vierter Act.

Clavigo's Wohnung.

Carlos allein.

Es ist löblich, daß man dem Menschen, der durch Verschwendung oder andere Thorheiten zeigt, daß sein Verstand sich verschoben hat, von Amtswegen Vormünder setzt. Thut das die Obrigkeit, die sich doch sonst nicht viel um uns bekümmert, wie sollten wir's nicht an einem Freunde thun? Clavigo, du bist in übeln Umständen! Noch hoff' ich! Und wenn du nur noch halbweg lenksam bist, wie sonst, so ist's eben noch Zeit, dich vor einer Thorheit zu bewahren, die bei deinem lebhaften empfindlichen Charakter das Elend deines Lebens machen und dich vor der Zeit ins Grab bringen muß. Er kommt.

Clavigo nachdenkend.

Guten Tag, Carlos.

Carlos. Ein schwermüthiges, gepreßtes: Guten Tag Kommst du in dem Humor von deiner Braut?

Clavigo. Es ist ein Engel! Es sind vortreffliche Menschen!

Carlos. Ihr werdet doch mit der Hochzeit nicht so sehr eilen, daß man sich noch ein Kleid dazu kann sticken lassen?

Clavigo. Scherz oder Ernst, bei unserer Hochzeit werden keine gestickten Kleider paradiren.

Carlos. Ich glaub's wohl.

Clavigo. Das Vergnügen an uns selbst, die freundschaftliche Harmonie sollen der Prunk dieser Feierlichkeit seyn.

Carlos. Ihr werdet eine ſtille kleine Hochzeit machen?

Clavigo. Wie Menſchen, die fühlen, daß ihr Glück ganz in ihnen ſelbſt beruht.

Carlos. In den Umſtänden iſt es recht gut.

Clavigo. Umſtänden! Was meinſt du mit den Umſtänden?

Carlos. Wie die Sache nun ſteht und liegt und ſich verhält.

Clavigo. Höre, Carlos, ich kann den Ton des Rückhalts an Freunden nicht ausſtehen. Ich weiß, du biſt nicht für dieſe Heirath; demungeachtet, wenn du etwas dagegen zu ſagen haſt, ſagen willſt: ſo ſag's gerade zu. Wie ſteht denn die Sache? wie verhält ſie ſich?

Carlos. Es kommen einem im Leben mehr unerwartete wunderbare Dinge vor, und es wäre ſchlimm, wenn alles im Gleiſe ginge. Man hätte nichts, ſich zu verwundern, nichts, die Köpfe zuſammen zu ſtoßen, nichts in Geſellſchaft zu verſchneiden.

Clavigo. Aufſehen wird's machen.

Carlos. Des Clavigo Hochzeit! das verſteht ſich. Wie manches Mädchen in Madrid harrt auf dich, hofft auf dich, und wenn du ihnen nun dieſen Streich ſpielſt?

Clavigo. Das iſt nun nicht anders.

Carlos. Sonderbar iſt's. Ich habe wenig Männer gekannt, die ſo großen und allgemeinen Eindruck auf die Weiber machten, als du. Unter allen Ständen giebt's gute Kinder, die ſich mit Planen und Ausſichten beſchäftigen, dich habhaft zu werden. Die eine bringt ihre Schönheit in Anſchlag, die ihren Reichthum, ihren Stand, ihren Witz, ihre Verwandte. Was macht man mir nicht um deinetwillen für Complimente! Denn wahrlich, weder meine Stumpfnaſe, noch mein Krauskopf, noch meine bekannte Verachtung der Weiber kann mir ſo was zuziehen.

Clavigo. Du ſpotteſt.

Carlos. Wenn ich nicht ſchon Vorſchläge, Anträge in Händen gehabt hätte, geſchrieben von eignen zärtlichen kritzlichen Pfötchen, ſo unorthographiſch, als ein originaler Liebesbrief eines Mädchens nur ſeyn kann. Wie manche hübſche Duenna iſt mir bei der Gelegenheit unter die Finger gekommen!

Clavigo. Und du ſagteſt mir von allem dem nichts?

Carlos. Weil ich dich mit leeren Grillen nicht beſchäftigen

wollte, und niemals rathen konnte, daß du mit einer Einzigen Ernſt gemacht hätteſt. O Clavigo, ich habe dein Schickſal im Herzen getragen, wie mein eignes! Ich habe keinen Freund als dich; die Menſchen ſind mir alle unerträglich, und du fängſt auch an, mir unerträglich zu werden.

Clavigo. Ich bitte dich, ſey ruhig.

Carlos. Brenn' einem das Haus ab, daran er zehn Jahre gebauet hat, und ſchick' ihm einen Beichtvater, der ihm die chriſtliche Geduld empfiehlt. — Man ſoll ſich für niemand intereſſiren, als für ſich ſelbſt; die Menſchen ſind nicht werth — —

Clavigo. Kommen deine feindſeligen Grillen wieder?

Carlos. Wenn ich aufs neue ganz drein verſinke, wer iſt ſchuld dran als du? Ich ſagte zu mir: Was ſoll ihm jetzt die vortheilhafteſte Heirath? ihm, der es für einen gewöhnlichen Menſchen weit genug gebracht hätte; aber mit ſeinem Geiſt, mit ſeinen Gaben iſt es unverantwortlich — iſt es unmöglich, daß er bleibt was er iſt. — Ich machte meine Projecte. Es giebt ſo wenig Menſchen, die ſo unternehmend und biegſam, ſo geiſtvoll und fleißig zugleich ſind. Er iſt in alle Fächer gerecht; als Archivarius kann er ſich ſchnell die wichtigſten Kenntniſſe erwerben, er wird ſich nothwendig machen, und laßt eine Veränderung vorgehn, ſo iſt er Miniſter.

Clavigo. Ich geſtehe dir, das waren oft auch meine Träume.

Carlos. Träume! So gewiß ich den Thurm erreiche und erklettere, wenn ich darauf losgehe, mit dem beſten Vorſatze, nicht abzulaſſen, bis ich ihn erſtiegen habe, ſo gewiß hätteſt du auch alle Schwierigkeiten überwunden. Und hernach wär' mir für das übrige nicht bang geweſen. Du haſt kein Vermögen von Hauſe, deſto beſſer; das hätte dich auf die Erwerbung eifriger, auf die Erhaltung aufmerkſamer gemacht. Und wer am Zoll ſitzt, ohne reich zu werden, iſt ein Pinſel. Und dann ſeh' ich nicht, warum das Land dem Miniſter nicht ſo gut Abgaben ſchuldig iſt, als dem Könige. Dieſer giebt ſeinen Namen her und jener die Kräfte. Wenn ich denn mit allem dem fertig war, dann ſah ich mich erſt nach einer Partie für dich um. Ich ſah manch ſtolzes Haus, das die Augen über deine Abkunft zugeblinkt hätte, manches der reichſten, das dir gern den Aufwand deines Standes

verschafft haben würde, nur um an der Herrlichkeit des zweiten Königs Theil nehmen zu dürfen — und nun —

Clavigo. Du bist ungerecht, du setzest meinen gegenwärtigen Zustand zu tief herab. Und glaubst du denn, daß ich mich nicht weiter treiben, nicht auch noch mächtigere Schritte thun kann?

Carlos. Lieber Freund, brich du einer Pflanze das Herz aus, sie mag hernach treiben und treiben, unzählige Nebenschößlinge; es giebt vielleicht einen starken Busch, aber der stolze königliche Wuchs des ersten Schusses ist dahin. Und denke nur nicht, daß man diese Heirath bei Hofe gleichgültig ansehen wird. Hast du vergessen, was für Männer dir den Umgang, die Verbindung mit Marien mißriethen? Hast du vergessen, wer dir den klugen Gedanken eingab, sie zu verlassen? Soll ich sie dir an den Fingern herzählen?

Clavigo. Der Gedanke hat mich auch schon gepeinigt, daß so wenige diesen Schritt billigen werden.

Carlos. Keiner! Und deine hohen Freunde sollten nicht aufgebracht seyn, daß du, ohne sie zu fragen, ohne ihren Rath, dich so geradezu hingegeben hast, wie ein unbesonnener Knabe auf dem Markte sein Geld gegen wurmstichige Nüsse wegwirft?

Clavigo. Das ist unartig, Carlos, und übertrieben.

Carlos. Nicht um einen Zug. Denn daß einer aus Leidenschaft einen seltsamen Streich macht, das lass' ich gelten. Ein Kammermädchen zu heirathen, weil sie schön ist wie ein Engel! Gut, der Mensch wird getadelt, und doch beneiden ihn die Leute.

Clavigo. Die Leute, immer die Leute.

Carlos. Du weißt, ich frage nicht ängstlich nach andrer Beifall, doch das ist ewig wahr: wer nichts für andre thut, thut nichts für sich; und wenn die Menschen dich nicht bewundern oder beneiden, bist du auch nicht glücklich.

Clavigo. Die Welt urtheilet nach dem Scheine. O wer Mariens Herz besitzt, ist zu beneiden!

Carlos. Was die Sache ist, scheint sie auch. Aber freilich dacht' ich, daß das verborgene Qualitäten seyn müssen, die dein Glück beneidenswerth machen; denn was man so mit seinen Augen sieht, mit seinem Menschenverstande begreifen kann —

Clavigo. Du willst mich zu Grunde richten.

Carlos. Wie ist das zugegangen? wird man in der Stadt fragen. Wie ist das zugegangen? fragt man bei Hofe. Um Gottes willen, wie ist das zugegangen? Sie ist arm, ohne Stand; hätte Clavigo nicht einmal ein Abenteuer mit ihr gehabt, man wüßte gar nicht, daß sie in der Welt ist. Sie soll artig seyn, angenehm, witzig! — Wer wird darum eine Frau nehmen? Das vergeht so in den ersten Zeiten des Ehestands. Ach! sagt einer, sie soll schön seyn, reizend, ausnehmend schön. — Da ist's zu begreifen, sagt ein anderer —

Clavigo (wird verwirrt, ihm entfährt ein tiefer Seufzer). Ach!

Carlos. Schön? O! sagt die eine, es geht an! Ich hab' sie in sechs Jahren nicht gesehn. Da kann sich schon was verändern, sagt eine andere. Man muß doch Acht geben, er wird sie bald produciren, sagt die dritte. Man fragt, man guckt, man geht zu Gefallen, man wartet, man ist ungeduldig, erinnert sich immer des stolzen Clavigo, der sich nie öffentlich sehen ließ, ohne eine stattliche, herrliche, hochäugige Spanierin im Triumph aufzuführen, deren volle Brust, ihre glühenden Wangen, ihre heißen Augen die Welt rings umher zu fragen schienen: Bin ich nicht meines Begleiters werth? und die in ihrem Uebermuth den seidnen Schlepprock so weit hinten aus im Winde segeln ließ, als möglich, um ihre Erscheinung ansehnlicher und würdiger zu machen. — Und nun erscheint der Herr — und allen Leuten versagt das Wort im Munde — kommt angezogen mit seiner trippelnden, kleinen, hohläugigen Französin, der die Auszehrung aus allen Gliedern spricht, wenn sie gleich ihre Todtenfarbe mit Weiß und Roth überpinselt hat. O Bruder, ich werde rasend, ich laufe davon, wenn mich nun die Leute zu packen kriegen und fragen und quästioniren und nicht begreifen können —

Clavigo (ihn bei der Hand fassend). Mein Freund, mein Bruder, ich bin in einer schrecklichen Lage. Ich sage dir, ich gestehe dir, ich erschrak, als ich Marien wieder sah! Wie entstellt sie ist, — wie bleich, abgezehrt! O das ist meine Schuld, meine Verrätherei! —

Carlos. Possen! Grillen! Sie hatte die Schwindsucht, da dein Roman noch sehr im Gange war. Ich sagte dir's tausend-

mal, und — Aber ihr Liebhaber habt keine Augen, keine Naſen. Clavigo, es iſt ſchändlich! So alles, alles zu vergeſſen, eine kranke Frau, die die Peſt unter deine Nachkommenſchaft bringen wird, daß alle deine Kinder und Enkel ſo in gewiſſen Jahren höflich ausgehen, wie Bettlerslämpchen. — Ein Mann, der Stammvater einer Familie ſeyn könnte, die vielleicht künftig — Ich werde noch närriſch, der Kopf vergeht mir.

Clavigo. Carlos, was ſoll ich dir ſagen! Als ich ſie wieder ſah, im erſten Taumel flog ihr mein Herz entgegen — und ach! — da der vorüber war — Mitleiden — innige tiefe Erbarmung flößte ſie mir ein: aber Liebe — ſieh! es war, als wenn mir in der Fülle der Freuden die kalte Hand des Todes übern Nacken führe. Ich ſtrebte munter zu ſeyn, wieder vor denen Menſchen, die mich umgaben, den Glücklichen zu ſpielen: es war alles vorbei, alles ſo ſteif, ſo ängſtlich. Wären ſie weniger außer ſich geweſen, ſie müßten's gemerkt haben.

Carlos. Hölle! Tod und Teufel! und du willſt ſie heirathen! —

Clavigo (ſteht ganz in ſich ſelbſt verſunken, ohne zu antworten).

Carlos. Du biſt hin! verloren auf ewig! Leb' wohl, Bruder, und laß mich alles vergeſſen, laß mich mein einſames Leben noch ſo ausknirſchen, über das Schickſal deiner Verblendung. Ha! das alles! ſich in den Augen der Welt verächtlich zu machen, und nicht einmal dadurch eine Leidenſchaft, eine Begierde befriedigen! dir muthwillig eine Krankheit zuziehen, die, indem ſie deine innern Kräfte untergräbt, dich zugleich dem Anblick der Menſchen abſcheulich macht.

Clavigo. Carlos! Carlos!

Carlos. Wärſt du nie geſtiegen, um nie zu fallen! Mit welchen Augen werden ſie das anſehn! Da iſt der Bruder, werden ſie ſagen! das muß ein braver Kerl ſeyn, der hat ihn ins Bockshorn gejagt; er hat ſich nicht getraut, ihm die Spitze zu bieten. Ha! werden unſre ſchwadronirenden Hofjunker ſagen, man ſieht immer, daß er kein Cavalier iſt. Pah! ruft einer, und rückt den Hut in die Augen, der Franzos hätte mir kommen ſollen! und patſcht ſich auf den Bauch, ein Kerl, der vielleicht nicht werth wäre, dein Reitknecht zu ſein!

Clavigo (fällt in dem Ausbruch der heftigsten Beängstigung, mit einem Strom von Thränen, dem Carlos um den Hals). Rette mich! Freund! mein Bester, rette mich! rette mich von dem gedoppelten Meineid, von der unüberſehlichen Schande, von mir ſelbſt — ich vergehe!

Carlos. Armer! Elender! Ich hoffte, dieſe jugendlichen Raſereien, dieſe ſtürmenden Thränen, dieſe verſinkende Wehmuth ſollte vorüber ſeyn, ich hoffte, dich als Mann nicht mehr erſchüttert, nicht mehr in dem beklemmenden Jammer zu ſehen, den du ehemals ſo oft in meinen Buſen ausgeweint haſt. Ermanne dich, Clavigo, ermanne dich!

Clavigo. Laß mich weinen! (Wirft ſich in einen Seſſel.)

Carlos. Weh dir, daß du eine Bahn betreten haſt, die du nicht endigen wirſt! Mit deinem Herzen, deinen Geſinnungen, die einen ruhigen Bürger glücklich machen würden, mußteſt du den unſeligen Hang nach Größe verbinden! Und was iſt Größe, Clavigo? Sich in Rang und Anſehn über andre zu erheben? Glaub' es nicht! Wenn dein Herz nicht größer iſt, als andrer Herzen, wenn du nicht im Stande biſt, dich gelaſſen über Verhältniſſe hinaus zu ſetzen, die einen gemeinen Menſchen ängſtigen würden, ſo biſt du mit allen deinen Bändern und Sternen, biſt mit der Krone ſelbſt nur ein gemeiner Menſch. Faſſe dich, beruhige dich!

Clavigo (richtet ſich auf, ſieht Carlos an und reicht ihm eine Hand, die Carlos mit Heftigkeit anfaßt).

Carlos. Auf! auf, mein Freund! und entſchließe dich. Sieh, ich will alles beiſeite ſetzen, ich will ſagen: Hier liegen zwei Vorſchläge auf gleichen Schalen. Entweder du heiratheſt Marien und findeſt dein Glück in einem ſtillen bürgerlichen Leben, in den ruhigen häuslichen Freuden; oder du führſt auf der ehrenvollen Bahn deinen Lauf weiter nach dem nahen Ziele. — Ich will alles beiſeite ſetzen, und will ſagen: die Zunge ſteht inne; es kommt auf deinen Entſchluß an, welche von beiden Schalen den Ausſchlag haben ſoll! Gut! Aber entſchließe dich! — Es iſt nichts erbärmlicher in der Welt, als ein unentſchloſſener Menſch, der zwiſchen zweien Empfindungen ſchwebt, gern beide vereinigen möchte, und nicht begreift, daß nichts ſie vereinigen kann, als

eben der Zweifel, die Unruhe, die ihn peinigen. Auf, und gieb Marien deine Hand, handle als ein ehrlicher Kerl, der das Glück seines Lebens seinen Worten aufopfert, der es für seine Pflicht achtet, was er verdorben hat, wieder gut zu machen, der auch den Kreis seiner Leidenschaften und Wirksamkeit nie weiter ausgebreitet hat, als daß er im Stande ist, alles wieder gut zu machen, was er verdorben hat: und so genieße das Glück einer ruhigen Beschränkung, den Beifall eines bedächtigen Gewissens und alle Seligkeit, die denen Menschen gewährt ist, die im Stande sind, sich ihr eigen Glück zu schaffen und Freude den Ihrigen — Entschließe dich; so will ich sagen, du bist ein ganzer Kerl —

Clavigo. Einen Funken, Carlos, deiner Stärke, deines Muths.

Carlos. Er schläft in dir, und ich will blasen, bis er in Flammen schlägt. Sieh auf der andern Seite das Glück und die Größe, die dich erwarten. Ich will dir diese Aussichten nicht mit dichterischen bunten Farben vormalen; stelle sie dir selbst in der Lebhaftigkeit dar, wie sie in voller Klarheit vor deiner Seele standen, ehe der französische Strudelkopf dir die Sinne verwirrte. Aber auch da, Clavigo, sey ein ganzer Kerl, und mache deinen Weg stracks, ohne rechts und links zu sehen. Möge deine Seele sich erweitern, und die Gewißheit des großen Gefühls über dich kommen, daß außerordentliche Menschen eben auch darin außerordentliche Menschen sind, weil ihre Pflichten von den Pflichten des gemeinen Menschen abgehen; daß der, dessen Werk es ist, ein großes Ganze zu übersehen, zu regieren, zu erhalten, sich keinen Vorwurf zu machen braucht, geringe Verhältnisse vernachlässiget, Kleinigkeiten dem Wohl des Ganzen aufgeopfert zu haben. Thut das der Schöpfer in seiner Natur, der König in seinem Staate, warum sollten wir's nicht thun, um ihnen ähnlich zu werden?

Clavigo. Carlos, ich bin ein kleiner Mensch.

Carlos. Wir sind nicht klein, wenn Umstände uns zu schaffen machen, nur wenn sie uns überwältigen. Noch einen Athemzug und du bist wieder bei dir selber. Wirf die Reste einer erbärmlichen Leidenschaft von dir, die dich in jetzigen Tagen

eben so wenig kleiden, als das graue Jäckchen und die bescheidene Miene, mit denen du nach Madrid kamst. Was das arme Mädchen für dich gethan hat, hast du ihr lange gelohnt; und daß du ihr die erste freundliche Aufnahme schuldig bist — O! eine andere hätte um das Vergnügen deines Umgangs eben so viel und mehr gethan, ohne solche Prätensionen zu machen — und wird dir einfallen, deinem Schulmeister die Hälfte deines Vermögens zu geben, weil er dich vor dreißig Jahren das Abc gelehrt hat? Nun, Clavigo?

Clavigo. Das ist all gut; im Ganzen magst du Recht haben, es mag also seyn; nur wie helfen wir uns aus der Verwirrung, in der wir stecken? Da gieb Rath, da schaff' Hülfe, und dann rede.

Carlos. Gut! Du willst also?

Clavigo. Mach' mich können, so will ich. Ich habe kein Nachdenken; hab's für mich.

Carlos. Also denn. Zuerst gehst du, den Herrn an einen dritten Ort zu bescheiden, und alsdann forderst du mit der Klinge die Erklärung zurück, die du gezwungen und unbesonnen ausgestellt hast.

Clavigo. Ich habe sie schon, er zerriß und gab mir sie.

Carlos. Trefflich! Trefflich! Schon den Schritt gethan — und du hast mich so lange reden lassen? — Also kürzer! Du schreibst ihm ganz gelassen: „Du fändest nicht für gut, seine Schwester zu heirathen; die Ursache könnte er erfahren, wenn er sich heute Nacht, von einem Freunde begleitet und mit beliebigen Waffen versehen, da oder dort einfinden wolle." Und somit signirt. — Komm, Clavigo, schreib das. Ich bin dein Secundant und — es müßte mit dem Teufel zugehen —

Clavigo (geht nach dem Tische).

Carlos. Höre! Ein Wort! Wenn ich's so recht bedenke, ist das ein einfältiger Vorschlag. Wer sind wir, um uns gegen einen aufgebrachten Abenteurer zu wagen? Und die Aufführung des Menschen, sein Stand verdient nicht, daß wir ihn für unsers Gleichen achten. Also hör' mich! Wenn ich ihn nun peinlich anklage, daß er heimlich nach Madrid gekommen, sich bei dir unter einem falschen Namen mit einem Helfershelfer anmelden

lassen, dich erst mit freundlichen Worten vertraulich gemacht, dann dich unvermuthet überfallen, eine Erklärung dir abgenöthigt und sie auszustreuen weggegangen ist — Das bricht ihm den Hals: er soll erfahren, was das heißt, einen Spanier mitten in der bürgerlichen Ruhe zu befehden.

Clavigo. Du hast Recht.

Carlos. Wenn wir nun aber unterdessen, bis der Proceß eingeleitet ist, bis dahin uns der Herr noch allerlei Streiche machen könnte, das Gewisse spielten und ihn kurz und gut beim Kopfe nähmen?

Clavigo. Ich verstehe, und kenne dich, daß du Mann bist es auszuführen.

Carlos. Nun auch! wenn ich, der ich schon fünf und zwanzig Jahre mitlaufe, und dabei war, da dem Ersten unter den Menschen die Angsttropfen auf dem Gesichte standen, wenn ich so ein Possenspiel nicht entwickeln wollte. Und somit läßt du mir freie Hand; du brauchst nichts zu thun, nichts zu schreiben. Wer den Bruder einstecken läßt, giebt pantomimisch zu verstehen, daß er die Schwester nicht mag.

Clavigo. Nein, Carlos! Es gehe wie es wolle, das kann, das werd' ich nicht leiden. Beaumarchais ist ein würdiger Mensch, und er soll in keinem schimpflichen Gefängnisse verschmachten um seiner gerechten Sache willen. Einen andern Vorschlag, Carlos, einen andern!

Carlos. Pah! Pah! Kindereien! wir wollen ihn nicht fressen, er soll wohl aufgehoben und versorgt werden, und lang' kann's auch nicht währen. Denn siehe, wenn er spürt, daß es Ernst ist, kriecht sein theatralischer Eifer gewiß zum Kreuz, er kehrt bedutzt nach Frankreich zurück, uud dankt auf das höflichste, wenn man ja seiner Schwester ein jährliches Gehalt aussetzen will, warum's ihm vielleicht einzig und allein zu thun war.

Clavigo. So sey's denn! Nur verfahrt gut mit ihm!

Carlos. Sei unbesorgt — Noch eine Vorsicht! Man kann nicht wissen, wie's verschwätzt wird, wie er Wind kriegt, und er überläuft dich, und alles geht zu Grunde. Drum begieb dich aus deinem Hause, daß auch kein Bedienter weiß, wohin. Laß nur das nöthigste zusammenpacken. Ich schicke dir einen

Burschen, der dir's forttragen und dich hinbringen soll, wo dich die heilige Hermandad selbst nicht findet. Ich hab' so ein paar Mauslöcher immer offen. Adieu!

Clavigo. Leb' wohl!

Carlos. Frisch! Frisch! Wenn's vorbei ist, Bruder, wollen wir uns laben.

Guilberts Wohnung.

Sophie Guilbert. Marie Beaumarchais mit Arbeit.

Marie. So ungestüm ist Buenco fort?

Sophie. Das war natürlich. Er liebt dich, und wie konnte er den Anblick des Menschen ertragen, den er doppelt hassen muß?

Marie. Er ist der beste, tugendhafteste Bürger, den ich je gekannt habe. (Ihr die Arbeit zeigend.) Mich dünkt, ich mach' es so? Ich ziehe das hier ein, und das Ende steck' ich hinauf. Es wird gut stehn.

Sophie. Recht gut. Und ich will Paille-Band zu dem Häubchen nehmen! es kleid't mich keins besser. Du lächelst?

Marie. Ich lache über mich selbst. Wir Mädchen sind doch eine wunderliche Nation: kaum heben wir den Kopf nur ein wenig wieder, so ist gleich Putz und Band, was uns beschäftigt.

Sophie. Das kannst du dir nicht nachsagen; seit dem Augenblick, da Clavigo dich verließ, war nichts im Stande, dir eine Freude zu machen.

Marie (fährt zusammen und sieht nach der Thür).

Sophie. Was hast du?

Marie (beklemmt). Ich glaubte, es käme jemand! Mein armes Herz! O es wird mich noch umbringen. Fühl', wie es schlägt, von dem leeren Schrecken.

Sophie. Sey ruhig. Du siehst blaß; ich bitte dich, meine Liebe!

Marie (auf die Brust deutend). Es drückt mich hier so. — Es sticht mich so. — Es wird mich umbringen.

Sophie. Schone dich.

Marie. Ich bin ein närrisches unglückliches Mädchen.

Schmerz und Freude haben mit all ihrer Gewalt mein armes Leben untergraben. Ich sage dir, es ist nur halbe Freude, daß ich ihn wieder habe. Ich werde das Glück wenig genießen, das mich in seinen Armen erwartet; vielleicht gar nicht.

Sophie. Schwester, meine liebe Einzige! Du nagst mit solchen Grillen an dir selber.

Marie. Warum soll ich mich betrügen?

Sophie. Du bist jung und glücklich und kannst alles hoffen.

Marie. Hoffnung! O der süße einzige Balsam des Lebens bezaubert oft meine Seele. Muthige jugendliche Träume schweben vor mir, und begleiten die geliebte Gestalt des Unvergleichlichen, der nun wieder der Meine wird. O Sophie, wie reizend ist er! Seit ich ihn nicht sah, hat er — ich weiß nicht, wie ich's ausdrücken soll — es haben sich alle großen Eigenschaften, die ehemals in seiner Bescheidenheit verborgen lagen, entwickelt. Er ist ein Mann worden, und muß mit diesem reinen Gefühle seiner selbst, mit dem er auftritt, das so ganz ohne Stolz, ohne Eitelkeit ist, er muß alle Herzen wegreißen. — Und er soll der Meinige werden? — Nein, Schwester, ich war seiner nicht werth — Und jetzt bin ich's viel weniger!

Sophie. Nimm ihn nur und sey glücklich. — Ich höre deinen Bruder!

Beaumarchais kommt.

Wo ist Guilbert?

Sophie. Er ist schon eine Weile weg; lang' kann er nicht mehr ausbleiben.

Marie. Was hast du, Bruder? — (Aufspringend und ihm um den Hals fallend.) Lieber Bruder, was hast du?

Beaumarchais. Nichts! Laß mich, meine Marie!

Marie. Wenn ich deine Marie bin, so sag' mir, was du auf dem Herzen hast?

Sophie. Laß ihn. Die Männer machen oft Gesichter, ohne just was auf dem Herzen zu haben.

Marie. Nein, nein. Ach ich sehe dein Angesicht nur wenige Zeit; aber schon drückt es mir alle deine Empfindungen aus, ich lese jedes Gefühl dieser unverstellten, unverdorbenen Seele

auf deiner Stirne. Du haſt etwas, das dich ſtutzig macht. Rede, was iſt's?

Beaumarchais. Es iſt nichts, meine Lieben. Ich hoffe, im Grunde iſt's nichts. Clavigo —

Marie. Wie?

Beaumarchais. Ich war bei Clavigo. Er iſt nicht zu Hauſe.

Sophie. Und das verwirrt dich?

Beaumarchais. Sein Pförtner ſagt, er ſey verreiſt, er wiſſe nicht wohin? es wiſſe niemand, wie lange? Wenn er ſich verläugnen ließe! Wenn er wirklich verreiſt wäre! Wozu das? Warum das?

Marie. Wir wollen's abwarten.

Beaumarchais. Deine Zunge lügt. Ha! Die Bläſſe deiner Wangen, das Zittern deiner Glieder, alles ſpricht und zeugt, daß du das nicht abwarten kannſt. Liebe Schweſter! (Faßt ſie in ſeine Arme.) An dieſem klopfenden, ängſtlich bebenden Herzen ſchwör' ich dir. Höre mich, Gott, der du gerecht biſt! Höret mich, alle ſeine Heiligen! Du ſollſt gerächet werden, wenn er — die Sinne vergehn mir über dem Gedanken, — wenn er rückfiele, wenn er doppelten gräßlichen Meineids ſich ſchuldig machte, unſeres Elends ſpottete — Nein, es iſt, es iſt nicht möglich, nicht möglich — Du ſollſt gerächet werden.

Sophie. Alles zu früh, zu voreilig. Schone ihrer, ich bitte dich, mein Bruder.

Marie (ſetzt ſich).

Sophie. Was haſt du? Du wirſt ohnmächtig.

Marie. Nein, nein. Du biſt gleich ſo beſorgt.

Sophie (reicht ihr Waſſer). Nimm das Glas.

Marie. Laß doch! wozu ſoll's? — Nun meinetwegen, gieb her.

Beaumarchais. Wo iſt Guilbert? Wo iſt Buenco? Schicke nach ihnen, ich bitte dich. (Sophie ab.) Wie iſt dir, Marie?

Marie. Gut, ganz gut! Denkſt du denn, Bruder? —

Beaumarchais. Was, meine Liebe?

Marie. Ach!

Beaumarchais. Der Athem wird dir ſchwer?

Marie. Das unbändige Schlagen meines Herzens versetzt mir die Luft.

Beaumarchais. Habt ihr denn kein Mittel? Brauchst du nichts Niederschlagendes?

Marie. Ich weiß ein Mittel, und darum bitt' ich Gott schon lange.

Beaumarchais. Du sollst's haben, und ich hoffe, von meiner Hand.

Marie. Schon gut.

Sophie kommt.

So eben giebt ein Courier diesen Brief ab; er kommt von Aranjuez.

Beaumarchais. Das ist das Siegel und die Hand unsers Gesandten.

Sophie. Ich hieß ihn absteigen und einige Erfrischungen zu sich nehmen; er wollte nicht, weil er noch mehr Depeschen habe.

Marie. Willst du doch, Liebe, das Mädchen nach dem Arzte schicken?

Sophie. Fehlt dir was? Heiliger Gott! was fehlt dir?

Marie. Du wirst mich ängstigen, daß ich zuletzt kaum traue, ein Glas Wasser zu begehren — Sophie! — Bruder! — Was enthält der Brief? Sieh, wie er zittert! wie ihn aller Muth verläßt!

Sophie. Bruder, mein Bruder!

Beaumarchais (wirft sich sprachlos in einen Sessel und läßt den Brief fallen).

Sophie. Mein Bruder! (Hebt den Brief auf und liest.)

Marie. Laß mich ihn sehn! ich muß — (Will aufstehn.) Weh! Ich fühl's. Es ist das letzte. Schwester, aus Barmherzigkeit den letzten schnellen Todesstoß! Er verräth uns! —

Beaumarchais (aufspringend). Er verräth uns! (An die Stirn schlagend und auf die Brust.) Hier! hier! es ist alles so dumpf, so todt vor meiner Seele, als hätt' ein Donnerschlag meine Sinne gelähmt. Marie! Marie! du bist verrathen! — und ich stehe hier! Wohin? — Was? — Ich sehe nichts, nichts! keinen Weg, keine Rettung! (Wirft sich in den Sessel.)

Guilbert kommt.

Sophie. Guilbert! Rath! Hülfe! Wir sind verloren!

Guilbert. Weib!

Sophie. Lies! Lies! Der Gesandte meldet unserm Bruder: Clavigo habe ihn peinlich angeklagt, als sey er unter einem falschen Namen in sein Haus geschlichen, habe ihm im Bette die Pistole vorgehalten, habe ihn gezwungen, eine schimpfliche Erklärung zu unterschreiben; und wenn er sich nicht schnell aus dem Königreiche entfernt, so schleppen sie ihn ins Gefängniß, daraus ihn zu befreien der Gesandte vielleicht selbst nicht im Stande ist.

Beaumarchais (aufspringend). Ja, sie sollen's! sie sollen's! sollen mich ins Gefängniß schleppen. Aber von seinem Leichname weg, von der Stätte weg, wo ich mich in seinem Blute werde gelabt haben. — Ach! der grimmige, entsetzliche Durst nach seinem Blute füllt mich ganz. Dank sey dir, Gott im Himmel, daß du dem Menschen mitten im glühenden unerträglichsten Leiden ein Labsal sendest, eine Erquickung. Wie ich die dürstende Rache in meinem Busen fühle! wie aus der Vernichtung meiner selbst, aus der stumpfen Unentschlossenheit mich das herrliche Gefühl, die Begier nach seinem Blute herausreißt, mich über mich selbst reißt: Rache! Wie mir's wohl ist! wie alles an mir nach ihm hinstrebt, ihn zu fassen, ihn zu vernichten!

Sophie. Du bist fürchterlich, Bruder.

Beaumarchais. Desto besser. — Ach! Keinen Degen, kein Gewehr! Mit diesen Händen will ich ihn erwürgen, daß mein die Wonne sei! ganz mein eigen das Gefühl: ich hab' ihn vernichtet.

Marie. Mein Herz! Mein Herz!

Beaumarchais. Ich habe dich nicht retten können, so sollst du gerächet werden. Ich schnaube nach seiner Spur, meine Zähne gelüstet's nach seinem Fleisch, meinen Gaumen nach seinem Blut. Bin ich ein rasendes Thier geworden! Mir glüht in jeder Ader, mir zuckt in jeder Nerve die Begier nach ihm! — Ich würde den ewig hassen, der mir ihn jetzt mit Gift vergäbe, der mir ihn meuchelmörderisch aus dem Wege räumte. O hilf mir, Guilbert, ihn aufsuchen! Wo ist Buenco? Helft mir ihn finden.

Guilbert. Rette dich! Rette dich! Du bist außer dir.

Marie. Fliehe, mein Bruder!

Sophie. Führ' ihn weg; er bringt seine Schwester um.

Buenco kommt.

Auf, Herr! Fort! Ich sah's voraus. Ich gab auf alles Acht. Und nun! man stellt euch nach, ihr seyd verloren, wenn ihr nicht im Augenblick die Stadt verlaßt.

Beaumarchais. Nimmermehr! Wo ist Clavigo?

Buenco. Ich weiß nicht.

Beaumarchais. Du weißt's. Ich bitte dich fußfällig, sag' mir's.

Sophie. Um Gottes willen, Buenco!

Marie. Ach! Luft! Luft! (Fällt zurück.) Clavigo! —

Buenco. Hülfe, sie stirbt!

Sophie. Verlaß' uns nicht, Gott im Himmel! — Fort, mein Bruder, fort!

Beaumarchais (fällt vor Marien nieder, die ungeachtet aller Hülfe nicht wieder zu sich selbst kommt). Dich verlassen! Dich verlassen!

Sophie. So bleib' und verderb' uns alle, wie du Marien getödtet hast. Du bist hin, o meine Schwester! durch die Unbesonnenheit deines Bruders.

Beaumarchais. Halt, Schwester!

Sophie (spottend). Retter! — Rächer! — Hilf dir selber!

Beaumarchais. Verdien' ich das?

Sophie. Gieb mir sie wieder! Und dann geh in den Kerker, geh aufs Martergerüst, geh, vergieße dein Blut, und gieb mir sie wieder.

Beaumarchais. Sophie!

Sophie. Ha! und ist sie hin, ist sie todt — so erhalte dich uns! (Ihm um den Hals fallend.) Mein Bruder, erhalte dich uns! unserm Vater! Eile! eile! Das war ihr Schicksal! Sie hat's geendet. Und ein Gott ist im Himmel, dem laß die Rache.

Buenco. Fort! fort! Kommen Sie mit mir, ich verberge Sie, bis wir Mittel finden, Sie aus dem Königreiche zu schaffen.

Beaumarchais (fällt auf Marien und küßt ſie). Schweſter! (Sie reißen ihn los, er faßt Sophien, ſie macht ſich los, man bringt Marien weg, und Buenco mit Beaumarchais ab.)

Guilbert. Ein Arzt.

Sophie (aus dem Zimmer zurückkommend, darein man Marien gebracht hat). Zu ſpät! Sie iſt hin! Sie iſt todt!

Guilbert. Kommen Sie, mein Herr! Sehen Sie ſelbſt! Es iſt nicht möglich! (Ab.)

Fünfter Act.

Straße vor dem Hauſe Guilberts.

Nacht.

Das Haus iſt offen. Vor der Thür ſtehen drei in ſchwarze Mäntel gehüllte **Männer** mit Fackeln. **Clavigo** in einen Mantel gewickelt, den Degen unterm Arm, kommt. Ein **Bedienter** geht voraus mit einer Fackel.

Clavigo. Ich ſagte dir's, du ſollteſt dieſe Straße meiden.

Bedienter. Wir hätten einen gar großen Umweg nehmen müſſen, und Sie eilen ſo. Es iſt nicht weit von hier, wo Don Carlos ſich aufhält.

Clavigo. Fackeln dort?

Bedienter. Eine Leiche. Kommen Sie, mein Herr.

Clavigo. Mariens Wohnung! Eine Leiche! Mir fährt ein Todesſchauer durch alle Glieder. Geh, frag', wen ſie begraben?

Bedienter (geht zu den Männern). Wen begrabt ihr?

Die Männer. Marien Beaumarchais.

Clavigo (ſetzt ſich auf einen Stein und verhüllt ſich).

Bedienter (kommt zurück). Sie begraben Marien Beaumarchais.

Clavigo (aufſpringend). Mußteſt du's wiederholen, Verräther? Das Donnerwort wiederholen, das mir alles Mark aus meinen Gebeinen ſchlägt?

Bedienter. Stille, mein Herr, kommen Sie. Bedenken Sie die Gefahr, in der Sie ſchweben.

Clavigo. Geh in die Hölle! Ich bleibe.

Bedienter. O Carlos! O daß ich dich fände, Carlos! Er iſt außer ſich! (Ab.)

Clavigo. In der Ferne die Leichenmänner.

Clavigo. Todt! Marie todt! Die Fackeln dort! ihre traurigen Begleiter! — Es ist ein Zauberspiel, ein Nachtgesicht, das mich erschreckt, das mir einen Spiegel vorhält, darin ich das Ende meiner Verräthereien ahnungsweise erkennen soll. — Noch ist es Zeit! Noch! — Ich bebe, mein Herz zerfließt in Schauer! Nein! Nein! du sollst nicht sterben. Ich komme! Ich komme! — Verschwindet, Geister der Nacht, die ihr euch mit ängstlichen Schrecknissen mir in den Weg stellt — (Geht auf sie los.) Verschwindet! — Sie stehen! Ha! sie sehen sich nach mir um! Weh! Weh mir! es sind Menschen, wie ich. — Es ist wahr — Wahr? — Kannst du's fassen? — Sie ist todt — Es ergreift mich mit allem Schauer der Nacht das Gefühl: sie ist todt! Da liegt sie, die Blume zu deinen Füßen — und du — Erbarm' dich meiner, Gott im Himmel, ich habe sie nicht getödtet! — Verbergt euch, Sterne, schaut nicht hernieder, ihr, die ihr so oft den Missethäter saht in dem Gefühl des innigsten Glückes diese Schwelle verlassen, durch eben diese Straße mit Saitenspiel und Gesang in goldnen Phantasien hinschweben, und sein am heimlichen Gitter lauschendes Mädchen mit wonnevollen Erwartungen entzünden! — Und du füllst nun das Haus mit Wehklagen und Jammer! und diesen Schauplatz deines Glückes mit Grabgesang! — Marie! Marie! nimm mich mit dir! nimm mich mit dir! (Eine traurige Musik tönt einige Laute von innen.) Sie beginnen den Weg zum Grabe! — Haltet! haltet! Schließt den Sarg nicht! Laßt mich sie noch einmal sehen! (Er geht aufs Haus los). Ha! wem, wem wag' ich's unters Gesicht zu treten? wem in seinen entsetzlichen Schmerzen zu begegnen? — Ihren Freunden? Ihrem Bruder? dem wüthender Jammer den Busen füllt! (Die Musik geht wieder an.) Sie ruft mir! sie ruft mir! Ich komme! — Welche Angst umgiebt mich! Welches Beben hält mich zurück!

(Die Musik fängt zum drittenmale an und fährt fort. Die Fackeln bewegen sich vor der Thür, es treten noch drei andere zu ihnen, die sich in Ordnung reihen, um den Leichenzug einzufassen, der aus dem Hause kommt. Sechs tragen die Bahre, darauf der bedeckte Sarg steht.)

Guilbert. Bueneo in tiefer Trauer.

Clavigo (hervortretend). Haltet!

Guilbert. Welche Stimme!

Clavigo. Haltet! (Die Träger ſtehen.)

Buenco. Wer unterſteht ſich, den ehrwürdigen Zug zu ſtören?

Clavigo. Setzt nieder!

Guilbert. Ha!

Buenco. Elender! Iſt deiner Schandthaten kein Ende? Iſt dein Opfer im Sarge nicht ſicher vor dir?

Clavigo. Laßt! macht mich nicht raſend! die Unglücklichen ſind gefährlich! Ich muß ſie ſehen! (Er wirft das Tuch ab. Marie liegt weiß gekleidet und mit gefalteten Händen im Sarge. Clavigo tritt zurück und verbirgt ſein Geſicht.)

Buenco. Willſt du ſie erwecken, um ſie wieder zu tödten?

Clavigo. Armer Spötter! — Marie! (Er fällt vor dem Sarge nieder.)

Beaumarchais kommt.

Buenco hat mich verlaſſen. Sie iſt nicht todt, ſagen ſie, ich muß ſehen, trotz dem Teufel! Ich muß ſie ſehen. Fackeln, Leiche! (Er rennt auf ſie los, erblickt den Sarg und fällt ſprachlos drüber hin; man hebt ihn auf, er iſt wie ohnmächtig. Guilbert hält ihn.)

Clavigo (der an der andern Seite des Sargs aufſteht). Marie! Marie!

Beaumarchais (auffahrend). Das iſt ſeine Stimme! Wer ruft Marie? Wie mit dem Klang der Stimme ſich eine glühende Wuth in meine Adern goß!

Clavigo. Ich bin's.

Beaumarchais (wild hinſehend und nach dem Degen greifend. Guilbert hält ihn).

Clavigo. Ich fürchte deine glühenden Augen nicht, nicht die Spitze deines Degens! Sieh hier her, dieſes geſchloſſene Auge, dieſe gefalteten Hände!

Beaumarchais. Zeigſt du mir das? (Er reißt ſich los, dringt auf Clavigo ein, der zieht, ſie fechten, Beaumarchais ſtößt ihm den Degen in die Bruſt.)

Clavigo (ſinkend). Ich danke dir, Bruder! Du vermählſt uns. (Er ſinkt auf den Sarg.)